



Juntos transformemos
Yucatán
GOBIERNO DEL ESTADO

SEFOTUR
SECRETARÍA DE FOMENTO
TURÍSTICO

RESULTADOS DE LA ACTIVIDAD TURÍSTICA EN YUCATÁN



MAYO 2021

#YucatánEsColor

yucatan.travel



PRESENTACIÓN

En este reporte se presentan los **resultados de la actividad turística en Yucatán** correspondientes al mes de **mayo de 2021**, donde los principales indicadores **continúan presentando incrementos exponenciales con respecto al mismo mes del año anterior**, cuando se suspendió la mayor parte de la actividad turística en Yucatán como consecuencia de las medidas de restricción a la movilidad y confinamiento obligatorio, adoptadas para contener el avance de la pandemia por Covid-19. Sin embargo, **la actividad turística del estado aún mantiene resultados en niveles inferiores respecto al 2019.**

De esta manera, **durante mayo de 2021 se observa que la llegada de turistas con pernocta al estado de Yucatán se ubicó en +96,432 visitantes**, cantidad que si bien resulta levemente superior a la registrada en el mes anterior (abril 2021), no puede ser comparable con mayo de 2020, cuando se suspendió totalmente el arribo de turistas al estado por la pandemia. En consecuencia, **la llegada de turistas al estado observada en mayo de 2021 resulta inferior (-39.0%) al compararse con los visitantes con pernocta recibidos durante mayo de 2019** (158,099 turistas).

En el plano nacional, según el análisis del Centro de Investigación y Competitividad Turística Anáhuac, elaborado con datos de la Unidad de Política Migratoria de la SEGOB, **durante mayo de 2021 la afluencia de turistas al país por vía aérea ha comenzado a mostrar signos de recuperación, al registrar un incremento de +27.8% con respecto al mes previo**, aunque dichas cifras aún se ubican 21.0% por debajo de mayo de 2019. Según el origen de los pasajeros por vía aérea a nuestro país, la mayor caída continúa observándose en los visitantes canadienses (-97.5%), seguido por los argentinos (-80.9%), peruanos (-72.1%) y chilenos (-65.1%).

Durante mayo **Yucatán mantuvo su semáforo epidemiológico estatal al color amarillo**, lo que implicó una mayor apertura de la actividad económica, al cambiarse los horarios y ampliarse los aforos que beneficiaron la reactivación. Asimismo, estuvieron suspendidas las restricciones a la circulación vehicular y **continuó avanzando el proceso de vacunación de la población yucateca.**

Finalmente, al igual que en reportes anteriores, las cifras de indicadores que se muestran a continuación, salvo que se indique lo contrario, corresponden al mes de **mayo del 2021**. Asimismo, la información referente al ingreso hotelero corresponde al mes de **abril** del presente año.



1. Ocupación Hotelera

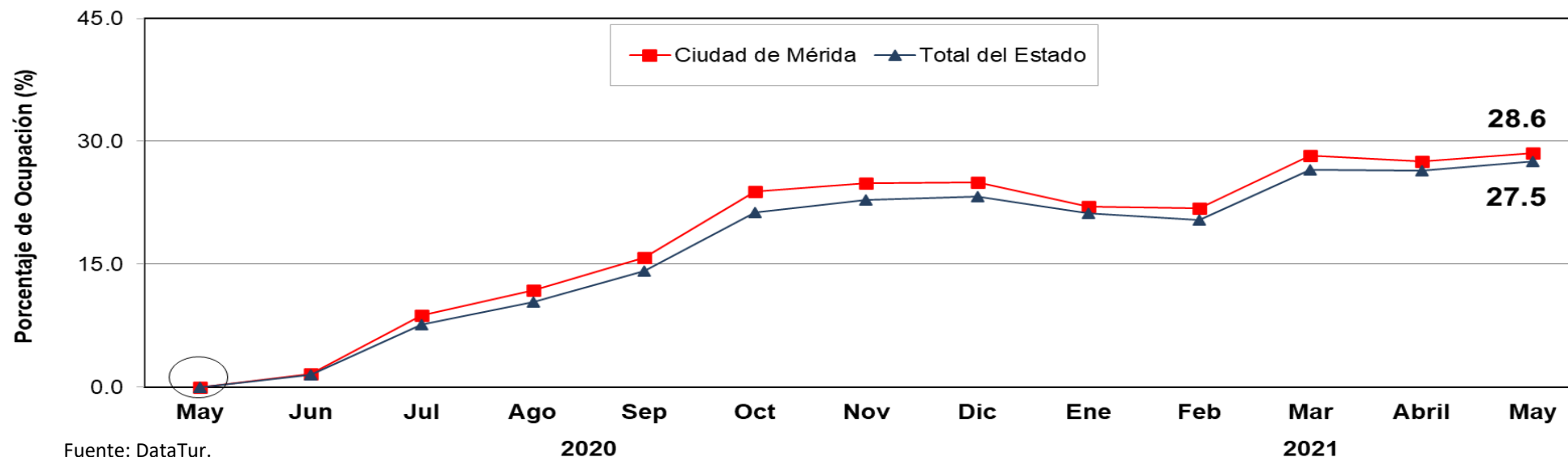

ÁREA	ACUMULADO ENERO - MAYO		DIFERENCIA EN PTS.
	2020	2021	
Ciudad de Mérida	30.2	25.8	-4.4
Total del Estado	27.9	24.5	-3.4

- Durante **mayo de 2021**, el **porcentaje de ocupación hotelera en Yucatán** se ubicó en **27.5%**, es decir, tuvo un **incremento de 27.5 puntos porcentuales** respecto al mismo mes del 2020, cuando no se registró actividad turística debido a la contingencia por Covid-19. Sin embargo, lo anterior implicó un **decremento de -26.8 puntos porcentuales** con respecto a la ocupación registrada durante mayo de 2019.
- En el mismo mes, **la ciudad de Mérida** registró una ocupación de **28.6%**, es decir, tuvo un **incremento de la misma cifra** con respecto al mismo mes de 2020, cuando no se registró actividad turística debido a la contingencia por Covid-19. Sin embargo, lo anterior representa un **decremento de -32.0 puntos porcentuales** con respecto al porcentaje de ocupación registrado durante mayo de 2019.



2. Llegada de Turistas con Pernocta

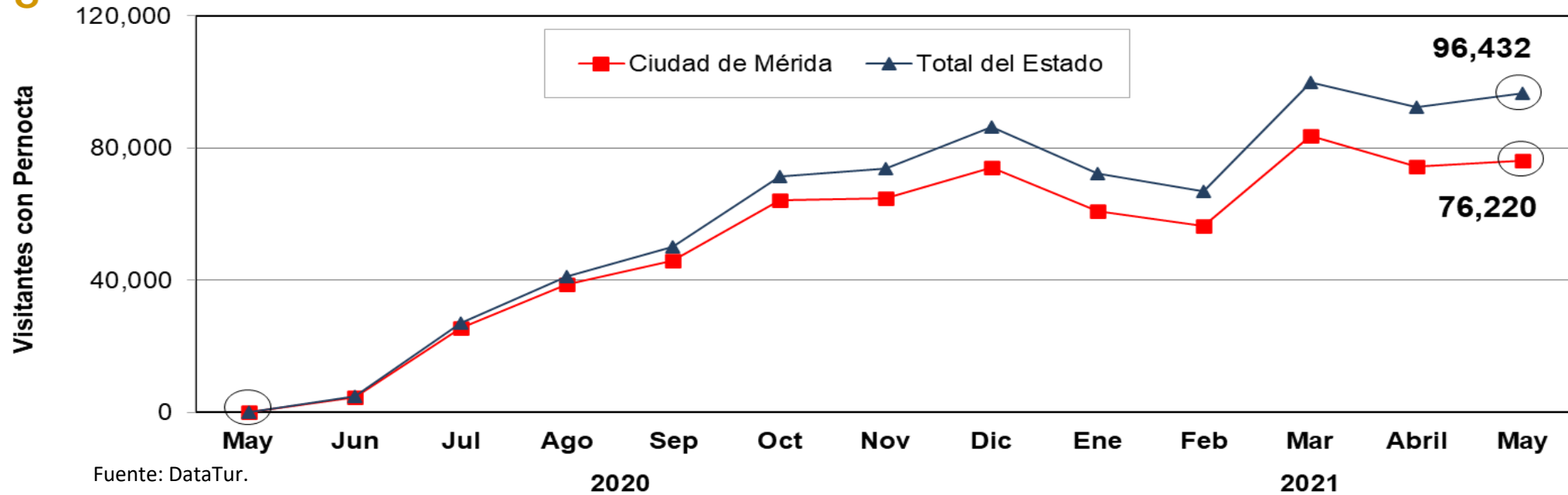

ÁREA	ACUMULADO ENERO- MAYO		VARIACIÓN ANUAL
	2020	2021	
Ciudad de Mérida	349,054	351,642	0.7%
Total del Estado	427,855	427,787	0.0%

- Debido a la **afectación sobre la actividad turística por la pandemia del Covid-19**, durante **mayo de 2021** el estado de Yucatán recibió **96,432 turistas con pernocta**. Lo anterior, representa un incremento del mismo número de turistas con pernocta respecto a mayo de 2020, cuando no se registró actividad turística debido a la pandemia. Sin embargo, lo anterior implicó un **decremento de -39.0%** respecto a los 158,099 turistas con pernocta registrados durante mayo de 2019.



3. Arribo de Cruceros (Barcos)



- Debido a la **suspensión de operaciones de las líneas navieras en la región de Norteamérica y el Caribe** por la contingencia sanitaria, durante **mayo de 2021** el Puerto de Progreso **no registró arribo de cruceros**.

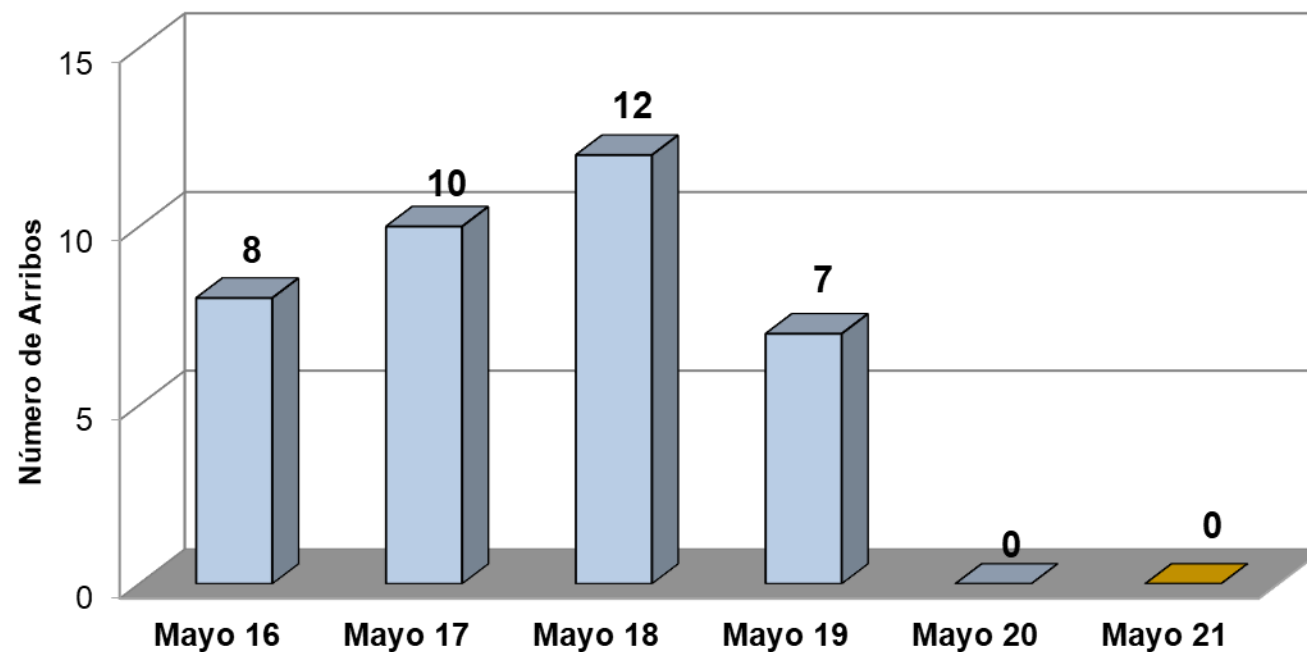

INDICADOR	ACUMULADO ENERO - MAYO		VARIACIÓN ANUAL
	2020	2021	
Cruceros	44	0	-100%



4. Arribo de Cruceros (Pasajeros)



- Debido a la **suspensión de operaciones de las líneas navieras en la región de Norteamérica y el Caribe** por la contingencia sanitaria, durante **mayo de 2021** el Puerto de Progreso no registró arribo de pasajeros.

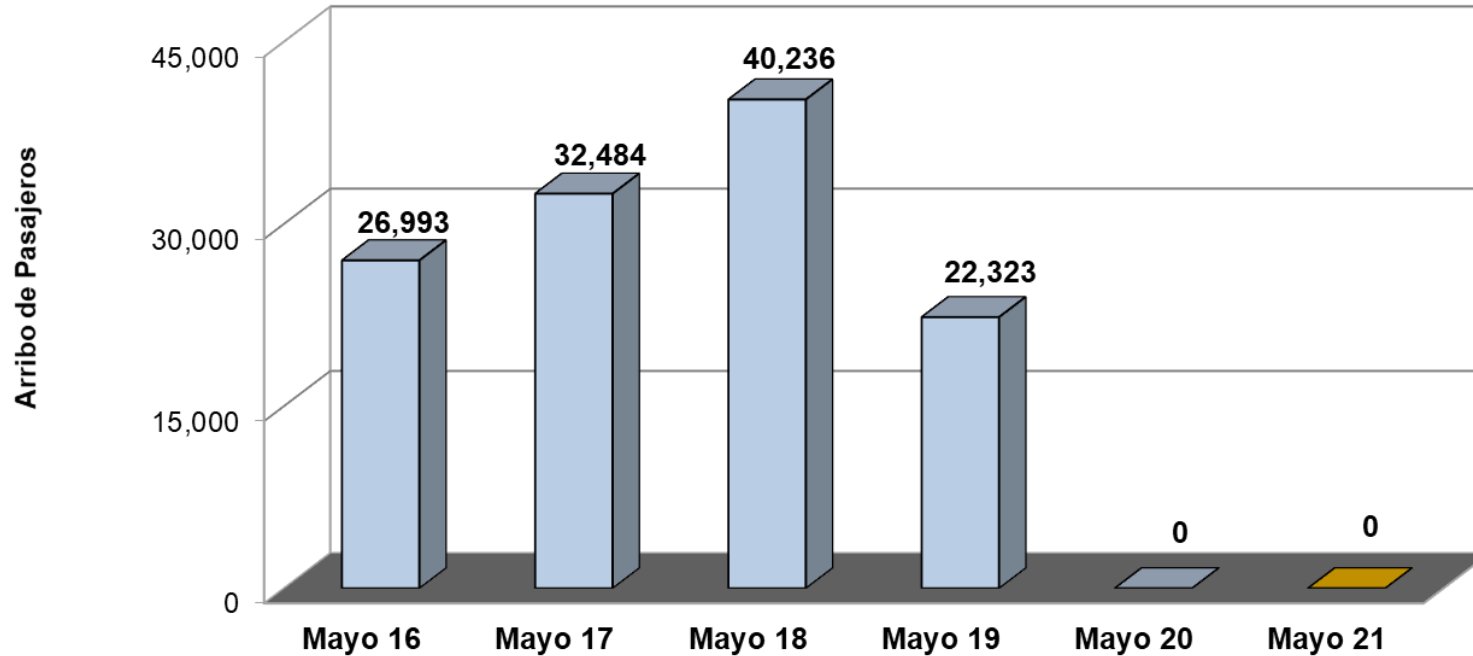

INDICADOR	ACUMULADO ENERO - MAYO		VARIACIÓN ANUAL
	2020	2021	
Pasajeros	116,162	0	-100%



5. Congresos y Convenciones (Eventos)

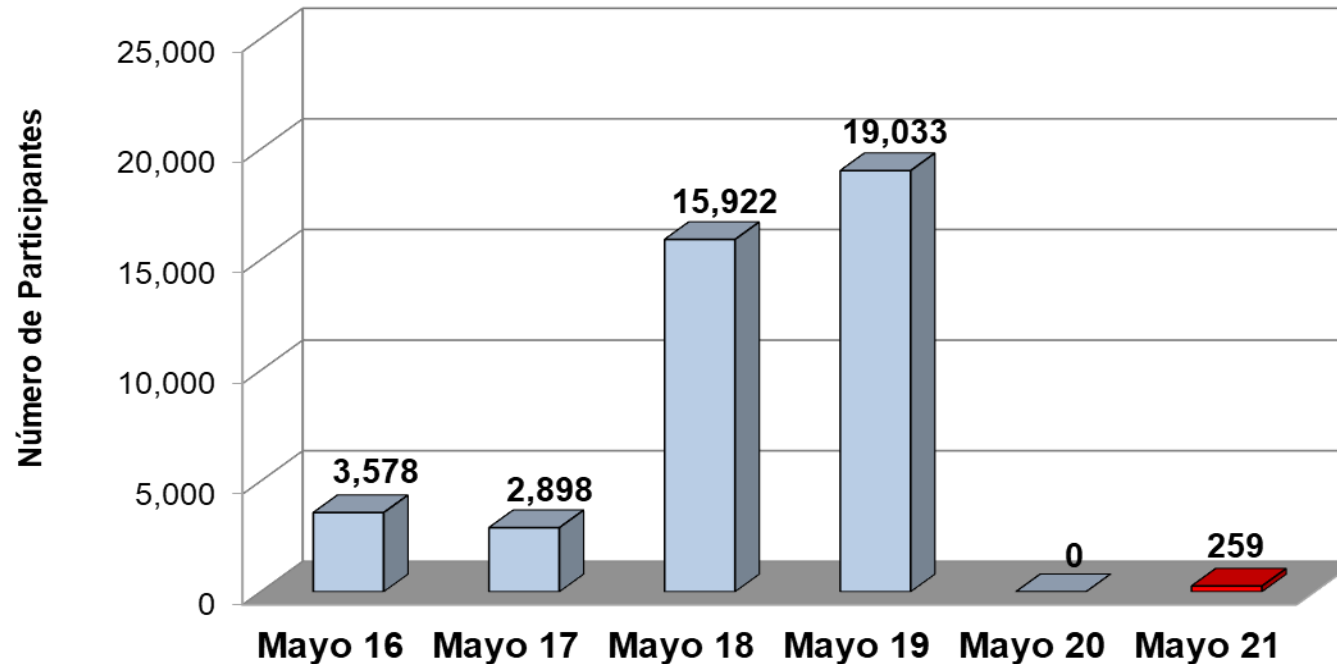

INDICADOR	ACUMULADO ENERO - MAYO		VARIACIÓN ANUAL
	2020	2021	
Eventos	50	50	0.0%

Fuente: Fideicomiso para el Desarrollo del Turismo de Reuniones (FIDETURE).

- Como consecuencia de la **afectación sobre la realización de los eventos de turismo de reuniones** por la contingencia, durante **mayo de 2021** se llevaron a cabo 7 eventos de congresos y convenciones, lo que implicó un **decremento del -63.2%** respecto al número de eventos registrados durante el mismo mes del 2019. Cabe señalar que en este segmento, durante el mes de mayo de 2020 no se registró actividad debido a la pandemia.



6. Congresos y Convenciones (Participantes)

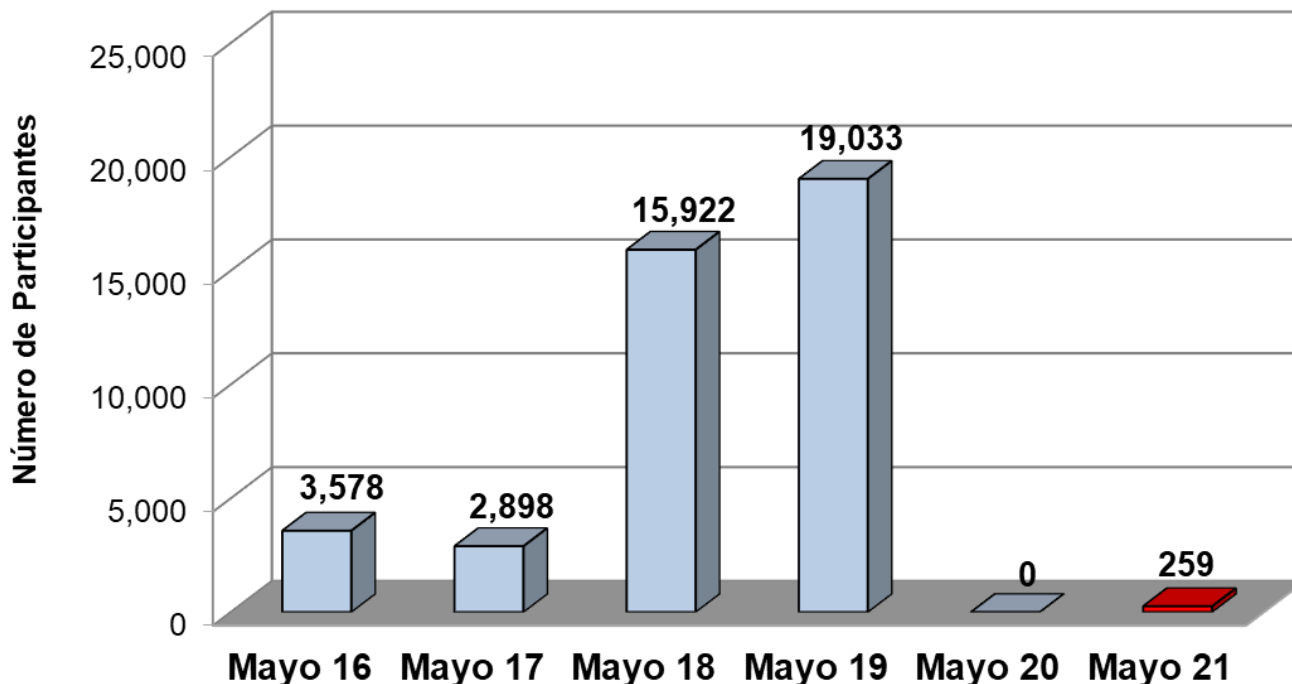

INDICADOR	ACUMULADO ENERO - MAYO		VARIACIÓN ANUAL
	2020	2021	
Participantes	13,791	2,422	-82.4%

Fuente: Fideicomiso para el Desarrollo del Turismo de Reuniones (FIDETURE).

- Como consecuencia de la **afectación sobre la realización de los eventos de turismo de reuniones** por la contingencia, durante **mayo de 2021** se observó una asistencia de 259 participantes en los eventos de congresos y convenciones realizados, lo que implicó un **decremento del -98.6%** respecto a los 19,033 asistentes registrados durante el mismo mes del 2019. Cabe señalar que en este segmento, durante el mes de mayo de 2020 no se registró actividad debido a la pandemia.



7. Afluencias a Zonas Arqueológicas y Ecológicas

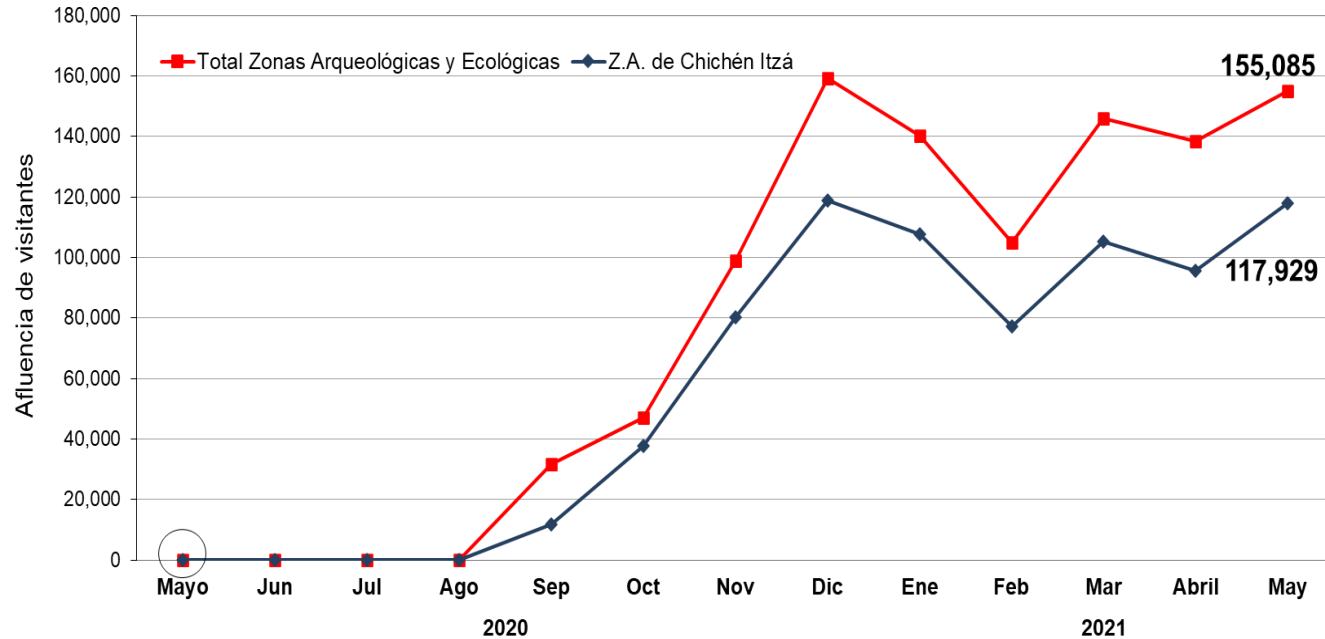

- Debido a la **afectación sobre la actividad turística** por la pandemia, durante **mayo de 2021** el **parador turístico de la zona arqueológica Chichén Itzá**, registró una afluencia de 117,929 visitantes, lo que representa un **decremento de -25.4%** respecto a los 158,036 visitantes registrados durante mayo de 2019.

Cabe señalar que durante el mes de mayo de 2020, no se registró afluencia de visitantes a las zonas arqueológicas y ecológicas del estado que permanecieron cerradas debido a la pandemia.

ÁREA	ACUMULADO ENERO - MAYO		VARIACIÓN ANUAL
	2020	2021	
Zona Arqueológica de Chichén Itzá	531,122	504,030	-5.1%
Principales Zonas Arqueológicas y Ecológicas*	816,599	684,991	-16.1%

Fuente: Patronato CULTUR.

Nota: Los datos de visitantes a Chichén Itzá, no incluyen guías de turistas.

A partir de diciembre de 2020, los datos de los paradores ecoturísticos de los cenotes de X'kekén y Samulá serán presentados de forma conjunta bajo la denominación "Parque X'kekén".

*/ Esta cifra comprende, además de los paradores de Chichén- Itzá, Uxmal, Dzibichaltún, Ek-Balam, Loltún y Balankanché; las afluencias a las áreas ecológicas de Celestún, Parque X'kekén, Uaymitún y El Corchito.



8. Movimiento de Pasajeros Vía Aérea

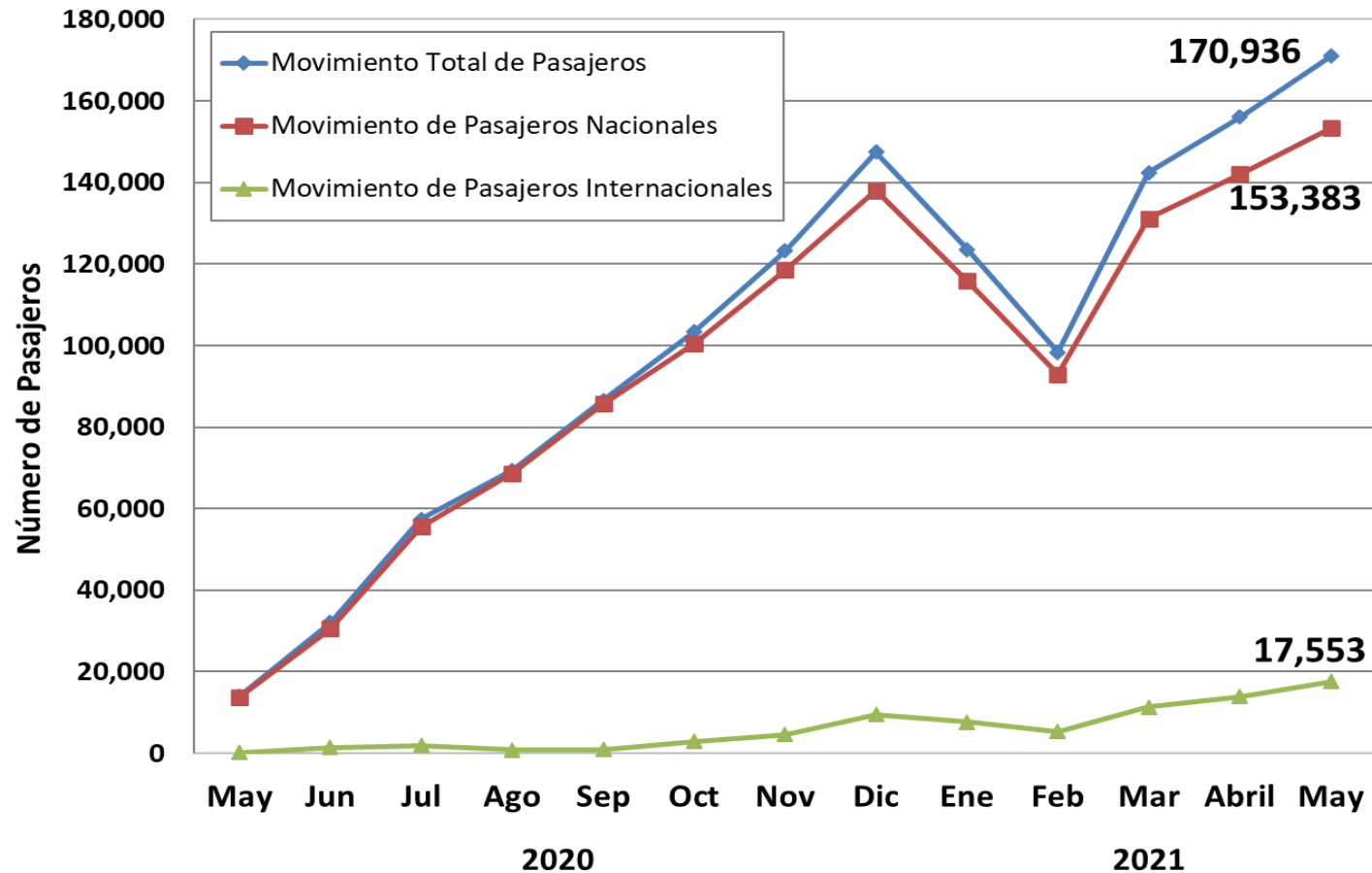

- Debido a la **disminución de operaciones aéreas** por la contingencia sanitaria, durante **mayo de 2021** el Aeropuerto Internacional de la Ciudad de Mérida registró un **movimiento total de pasajeros (llegadas y salidas) de 170,936 personas**, lo que representa un **incremento de 156,937 pasajeros** respecto al mismo mes de 2020. Sin embargo, lo anterior representa un **decremento del -28.9%** respecto a los 240,408 pasajeros recibidos durante el mismo mes de 2019.

Fuente: Grupo ASUR. Se excluyen los pasajeros en tránsito y de aviación general.

INDICADOR	ACUMULADO ENERO - MAYO		VARIACIÓN ANUAL
	2020	2021	
Pasajeros	677,698	691,426	2.0%



9. Conexiones Aéreas (Vuelos de Llegada)



Línea Aérea	Destinos con conectividad directa	Promedio de Frecuencia Semanal de Arribo de vuelos (domésticos)	Promedio de Frecuencia Semanal de Arribo de vuelos (internacionales)	Promedio Semanal de Asientos Disponibles (Vuelos de Llegada)
Aeroméxico	Ciudad de México	57	-	7,572
United	Houston (EEUU)	-	6	984
Volaris	Ciudad de México, Guadalajara, Monterrey, Oaxaca, Tijuana y Oakland (EEUU) - Ciudad de México (*)	31	4	6,090
Viva Aerobús	Ciudad de México, Guadalajara, Monterrey, Tuxtla Gutiérrez, Veracruz y Villahermosa	42	-	7,560
Magnicharters	Cancún y Ciudad de México	4	-	564
American Airlines	Miami (EEUU)	-	7	532
OPERACIONES PROMEDIO SEMANAL (DE ARRIBO)		134	17	23,302

Fuente: ASUR.

Nota: Corresponde al promedio semanal de vuelos programados en el Aeropuerto Internacional de Mérida durante **mayo** de 2021. Esta programación se vio afectada por la cancelación de rutas aéreas que inició en la 2da quincena de marzo 2020 debido a la contingencia sanitaria del Covid-19 .

(*) De acuerdo a los itinerarios proporcionados por ASUR, la ruta Oakland – Ciudad de México – Mérida se contabiliza como vuelo doméstico, sin embargo para efectos de este cuadro será mostrado como vuelo internacional.



10. Ingreso Hotelero (Mensual)



- Durante **abril 2021**, el **ingreso hotelero en el estado** se ubicó en **\$112.1 millones de pesos**, es decir, \$99.2 millones de pesos por arriba del monto registrado, lo que implica un incremento de +771.2% con respecto al mes abril de 2020, debido a que durante el año pasado este indicador registró una baja notable ocasionada por la pandemia. Sin embargo, dicho indicador representa \$63.2 millones de pesos por debajo del monto registrado en abril de 2019, lo que implica un **decremento de -36.0%** en términos nominales para este indicador durante el cuarto mes del año.

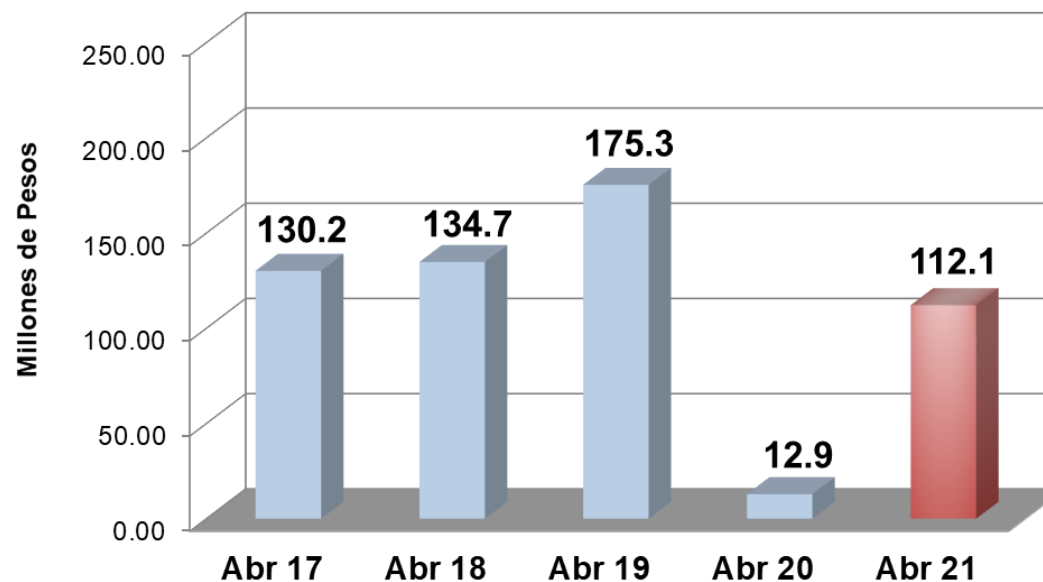

INDICADOR	ACUMULADO ENERO-ABRIL		VARIACIÓN ANUAL
	2020	2021	
Ingreso Hotelero (Millones de Pesos)	473.4	407.1	-14.0%

Fuente: Agencia de Administración Fiscal de Yucatán.

YUCATÁN[®]



Juntos transformemos
Yucatán
GOBIERNO DEL ESTADO

SEFOTUR
SECRETARÍA DE FOMENTO
TURÍSTICO

