



Juntos transformemos
Yucatán
GOBIERNO DEL ESTADO

SEFOTUR
SECRETARÍA DE FOMENTO
TURÍSTICO

RESULTADOS DE LA ACTIVIDAD TURÍSTICA EN YUCATÁN



AGOSTO 2022

#YucatánEsColor

yucatan.travel



PRESENTACIÓN

El siguiente reporte presenta los **resultados de la actividad turística en Yucatán durante agosto de 2022**, mes en el cual la afluencia turística a la entidad ascendió un **189,729 turistas con pernocta**, cifra que implica una llegada de turistas superior a la registrada **antes del inicio de la pandemia** durante agosto de 2019 (169,227 turistas) y la misma también **excede lo observado en agosto de 2021 (121,303 turistas)**.

En particular, es relevante señalar que en el acumulado **enero-agosto de 2022 continúa la tendencia de crecimiento en la llegada de turistas nacionales a la entidad** con respecto a los niveles previos a la pandemia, pues durante dicho lapso el **arribo acumulado de turistas domésticos (1,109,353 turistas) supera en 91,063 personas (+8.9%) el monto acumulado de turistas nacionales recibidos durante el periodo enero – agosto de 2019 (1,018,290 turistas)**. En cuanto a los turistas internacionales, dicha cantidad se ubica aún por debajo de los niveles registrados en 2019, previo a la pandemia.

Por otro lado, durante el octavo mes del presente año **la ocupación hotelera promedio en la Ciudad de Mérida se ubicó en 53.9%**, lo que representa un **incremento de +19.2 puntos porcentuales con respecto al indicador observado en agosto de 2021 (34.6%)**, aunque el indicador es todavía inferior en 2.7 puntos porcentuales respecto a la ocupación registrada en agosto de 2019 (56.6%).

En el plano nacional, según el análisis del Centro de Investigación y Competitividad Turística Anáhuac, elaborado con datos de la Unidad de Política Migratoria de la SEGOB respecto a los resultados de las **llegadas de turistas por vía aérea al país durante agosto de 2022, el acumulado anual de las llegadas de pasajeros internacionales por vía aérea a nuestro país (13.4 millones de pasajeros) supera ya en +4.8% el monto registrado durante el mismo periodo de 2019**, que continúa siendo sostenido por el buen desempeño de los mercados de EEUU, Colombia, Perú y España.

Asimismo, **durante agosto Yucatán mantuvo el semáforo epidemiológico estatal en color verde**, como resultado del avance en la vacunación, flexibilizando como **opcional el uso del cubrebocas en espacios abiertos** aunque este mes se **mantiene como obligatorio en espacios cerrados**.

Finalmente, al igual que en reportes anteriores, las cifras que se muestran a continuación, salvo que se indique lo contrario, corresponden al mes de **agosto de 2022**. Asimismo, la información referente al ingreso hotelero corresponde al mes de **julio de 2022**.



1. Ocupación Hotelera

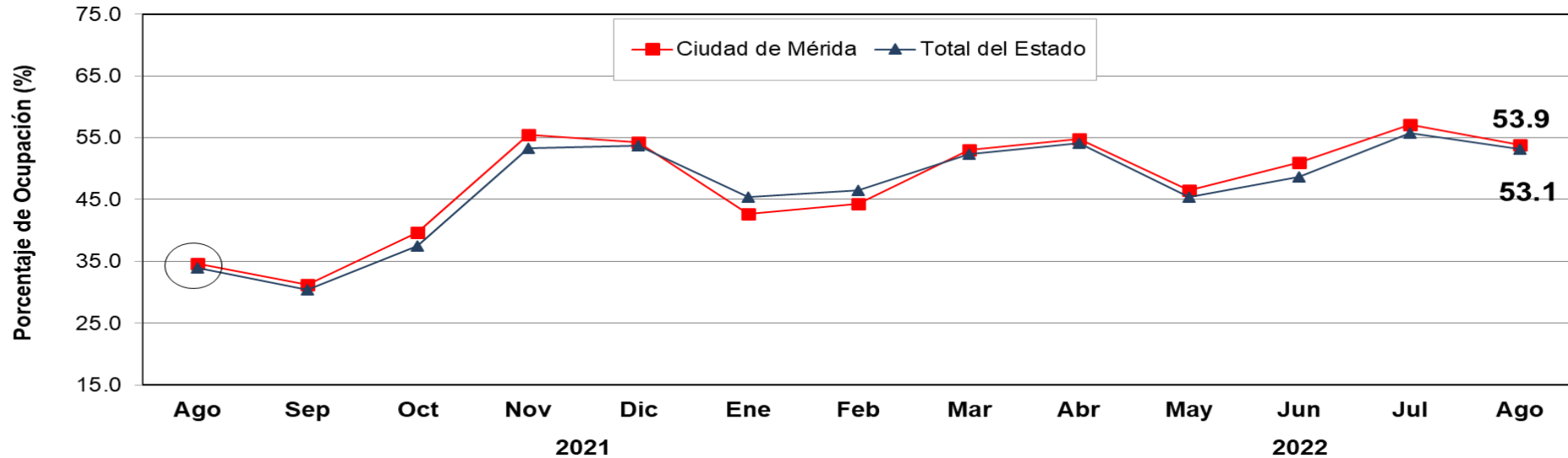

Fuente: DataTur.

ÁREA	ACUMULADO ENERO-AGOSTO		DIFERENCIA EN PTS.
	2021	2022	
Ciudad de Mérida	29.6	50.5	+20.9
Total del Estado	28.1	50.2	+22.1

- Durante **agosto de 2022**, el **porcentaje de ocupación hotelera en Yucatán** se ubicó en **53.1%**, es decir, tuvo un **incremento de +19.2 puntos porcentuales** respecto al mismo mes del 2021, cuando la actividad turística estuvo restringida debido a la contingencia por Covid-19. Sin embargo, lo anterior implicó un **alza de +1.2 puntos porcentuales** respecto a la ocupación registrada en agosto de 2019.
- En el mismo mes, **la Ciudad de Mérida** registró una ocupación de **53.9%**, es decir, tuvo un **incremento de +19.2 puntos porcentuales** con respecto al mismo mes de 2021, cuando la actividad turística estuvo restringida debido por la pandemia. Sin embargo, lo anterior representa un **decremento de -2.8 puntos porcentuales** respecto al porcentaje de ocupación registrado en agosto de 2019.



2. Llegada de Turistas con Pernocta

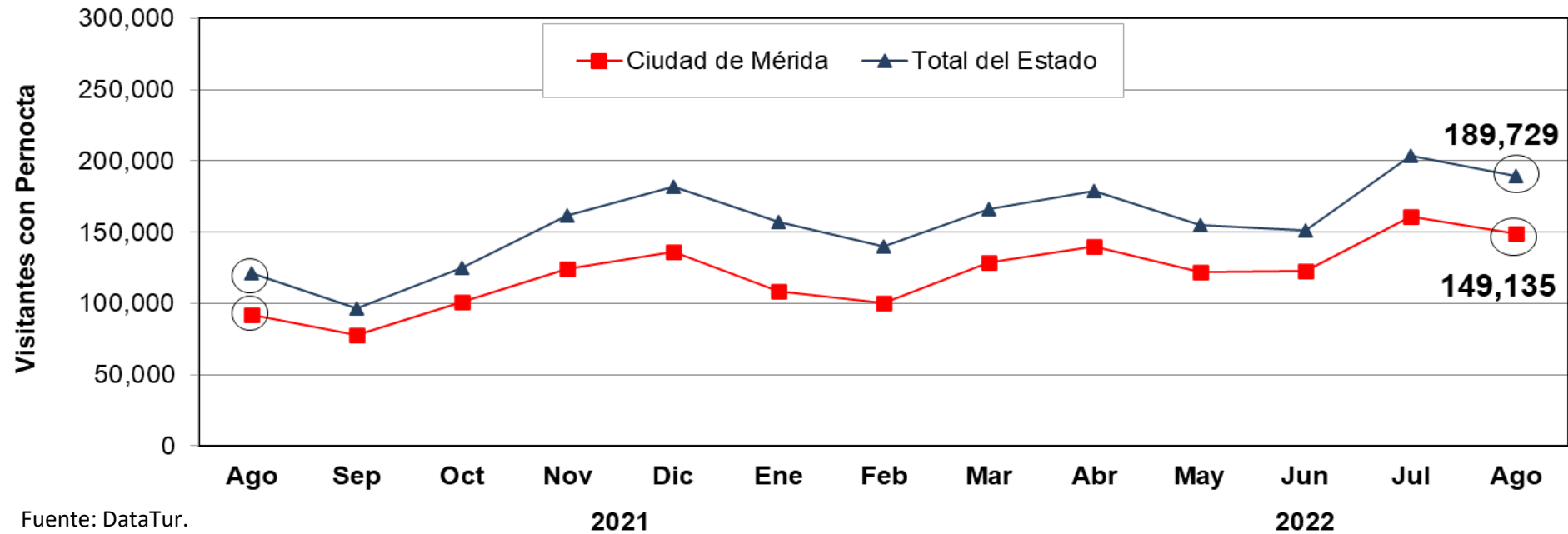

ÁREA	ACUMULADO ENERO-AGOSTO		VARIACIÓN ANUAL
	2021	2022	
Ciudad de Mérida	649,788	1,032,303	+58.9%
Total del Estado	796,541	1,341,117	+68.4%

- Durante **agosto de 2022** el estado de Yucatán recibió **189,729 turistas con pernocta**, lo que representa un incremento de 68,426 turistas con pernocta respecto a agosto de 2021, cuando se restringió la actividad turística por la pandemia. Asimismo, lo anterior implicó un **alza de +12.1%** respecto a los 169,227 turistas con pernocta registrados en agosto de 2019 (antes de la pandemia).



3. Arribo de Cruceros (Barcos)



- Durante **agosto de 2022** el Puerto de Progreso **registró el arribo de seis cruceros**, lo anterior significa un decremento de -40.0% respecto a los 10 barcos registrados durante agosto del 2019. Cabe señalar que en este segmento, durante el mes de agosto de 2021 se registró baja actividad debido a la pandemia.

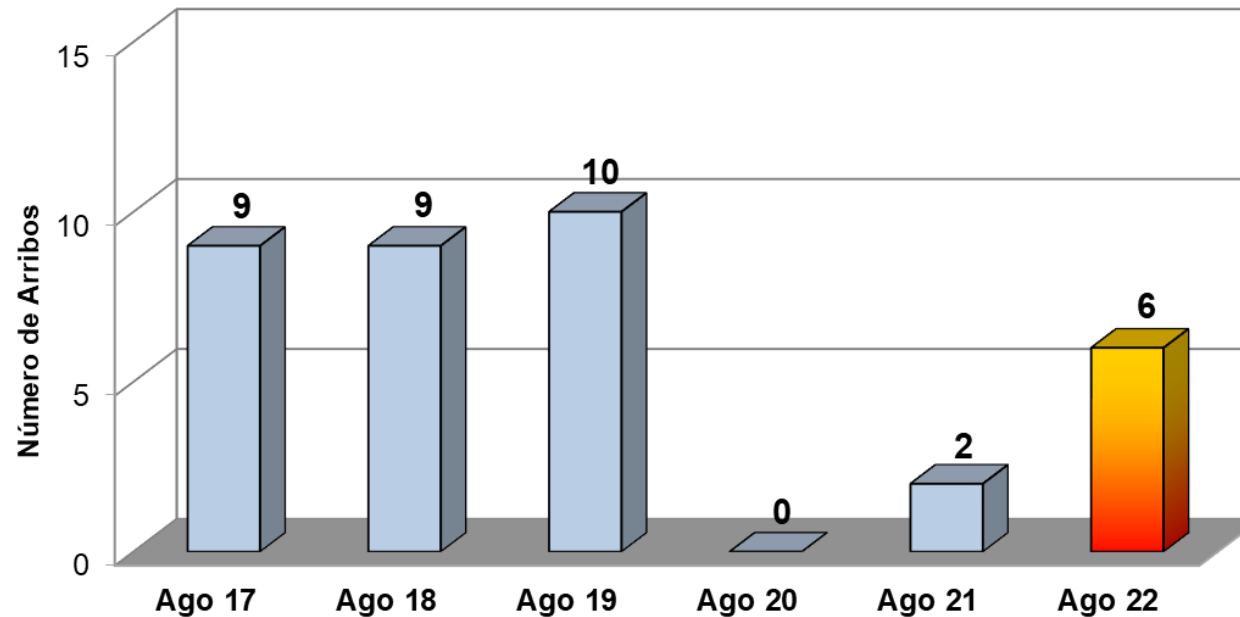

INDICADOR	ACUMULADO ENERO-AGOSTO		DIFERENCIA ABS
	2021	2022	
Cruceros	3	62	59.0

Fuente: Secretaría de Fomento Turístico del Estado de Yucatán (SEFOTUR).

Nota: Debido a los efectos de la pandemia, durante 2021 las cifras únicamente reflejan la actividad registrada a partir de la reactivación del 26 de julio de 2021 en adelante, registrándose al mes de agosto del mismo año un acumulado de tres cruceros.



4. Arribo de Cruceros (Pasajeros)



- Durante **agosto de 2022** el Puerto de Progreso **registró el arribo de 18,783 pasajeros**, lo anterior significa un decremento de -48.8% respecto a los 36,652 pasajeros registrados durante agosto del 2019. Cabe señalar que en este segmento, durante el mes de agosto de 2021 se registró baja actividad debido a la pandemia.

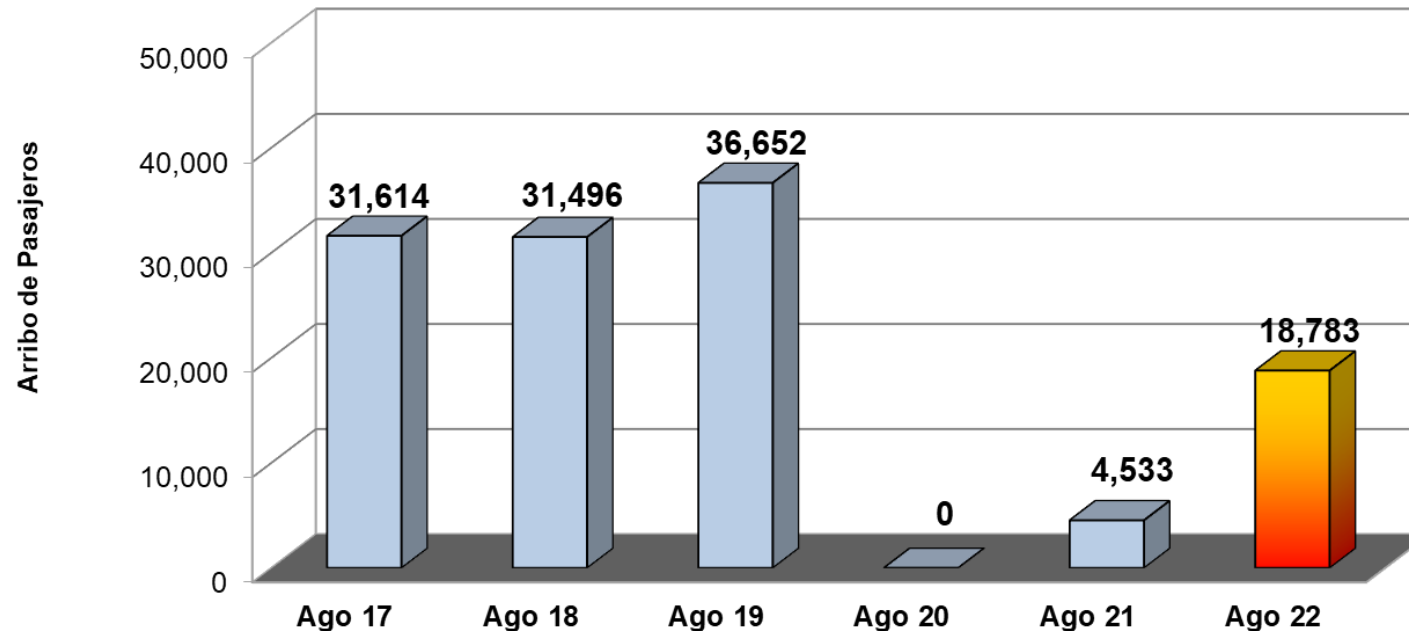

INDICADOR	ACUMULADO ENERO-AGOSTO		DIFERENCIA ABS
	2021	2022	
Pasajeros	7,358	142,633	135,275

Fuente: Secretaría de Fomento Turístico del Estado de Yucatán (SEFOTUR).

Nota: Debido a los efectos de la pandemia, durante 2021 las cifras únicamente reflejan la actividad registrada a partir de la reactivación del 26 de julio de 2021 en adelante, registrándose al mes de agosto el arribo de 7,358 pasajeros.



5. Congresos y Convenciones (Eventos)

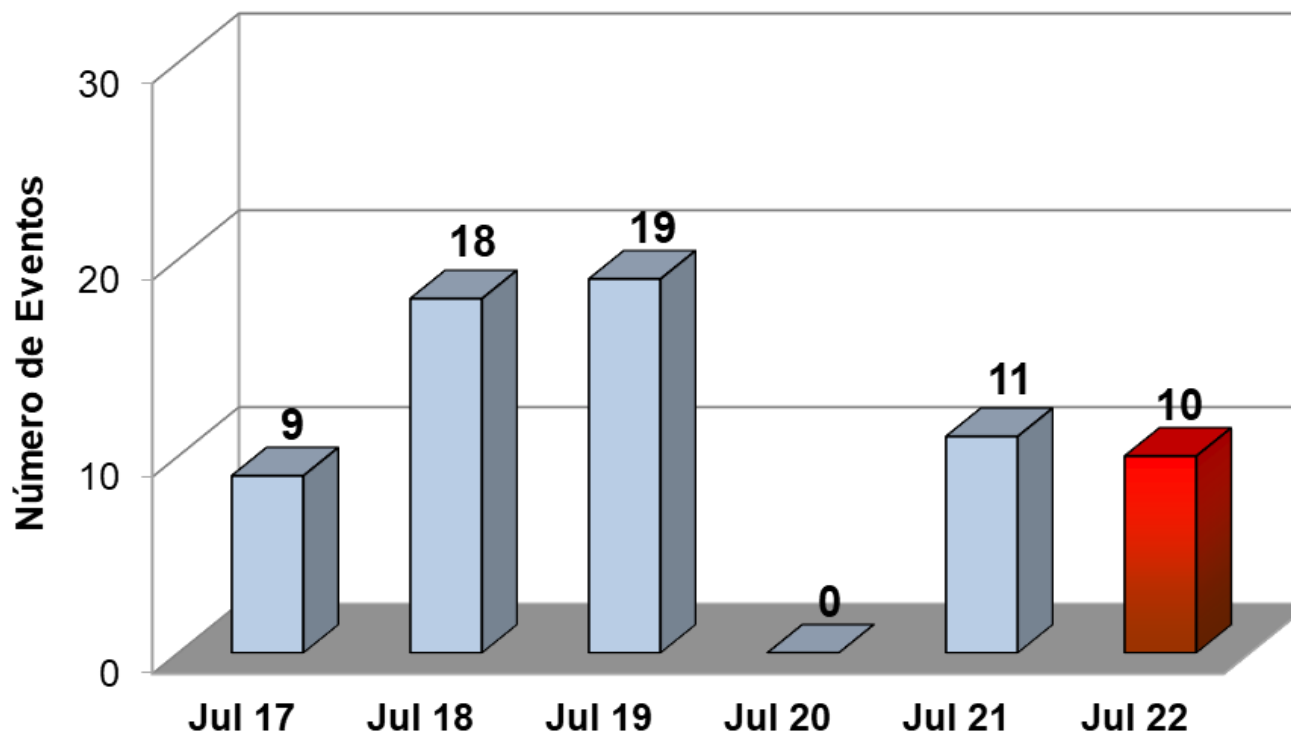

INDICADOR	ACUMULADO ENERO-JULIO		VARIACIÓN ANUAL
	2021	2022	
Eventos	68	79	+16.2%

Fuente: Fideicomiso para el Desarrollo del Turismo de Reuniones (FIDETURE).

- Durante **julio de 2022** se llevaron a cabo 10 eventos de congresos y convenciones, lo que significa un decremento de -9.1% respecto a los 11 eventos registrados durante julio de 2021. De igual manera, implicó un **decremento de -47.4%** respecto al número de eventos registrados durante el mismo mes del 2019.

Nota: La información correspondiente al mes de agosto de 2022 aún no se encuentra disponible.



6. Congresos y Convenciones (Participantes)

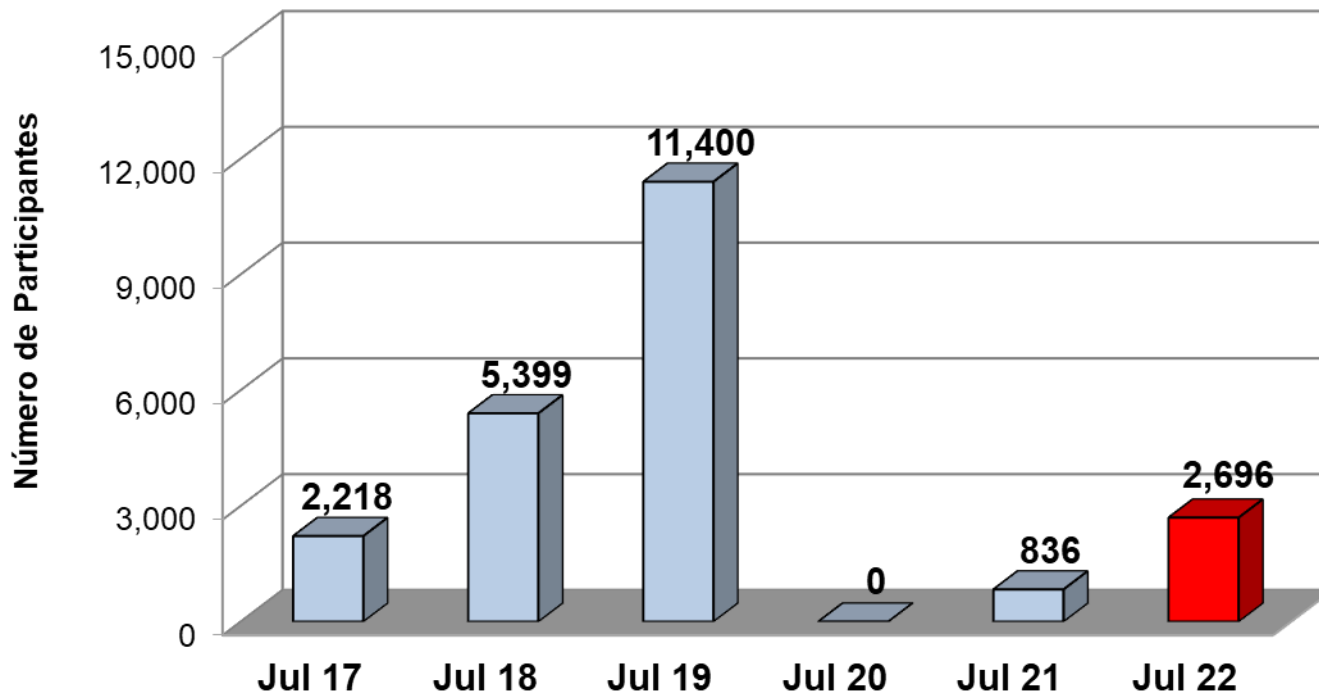

INDICADOR	ACUMULADO ENERO-JULIO		VARIACIÓN ANUAL
	2021	2022	
Participantes	3,473	22,301	+542.1%

Fuente: Fideicomiso para el Desarrollo del Turismo de Reuniones (FIDETURE).

- Durante **julio de 2022** se observó una asistencia de 2,696 participantes en los eventos de congresos y convenciones realizados, lo que significa un incremento de +222.5% respecto a los 836 participantes registrados durante julio del 2021. De igual manera, implicó un **decremento del -76.4%** respecto a los 11,400 asistentes registrados durante el mismo mes del 2019.

Nota: La información correspondiente al mes de agosto de 2022 aún no se encuentra disponible.



7. Afluencias a Zonas Arqueológicas y Ecológicas

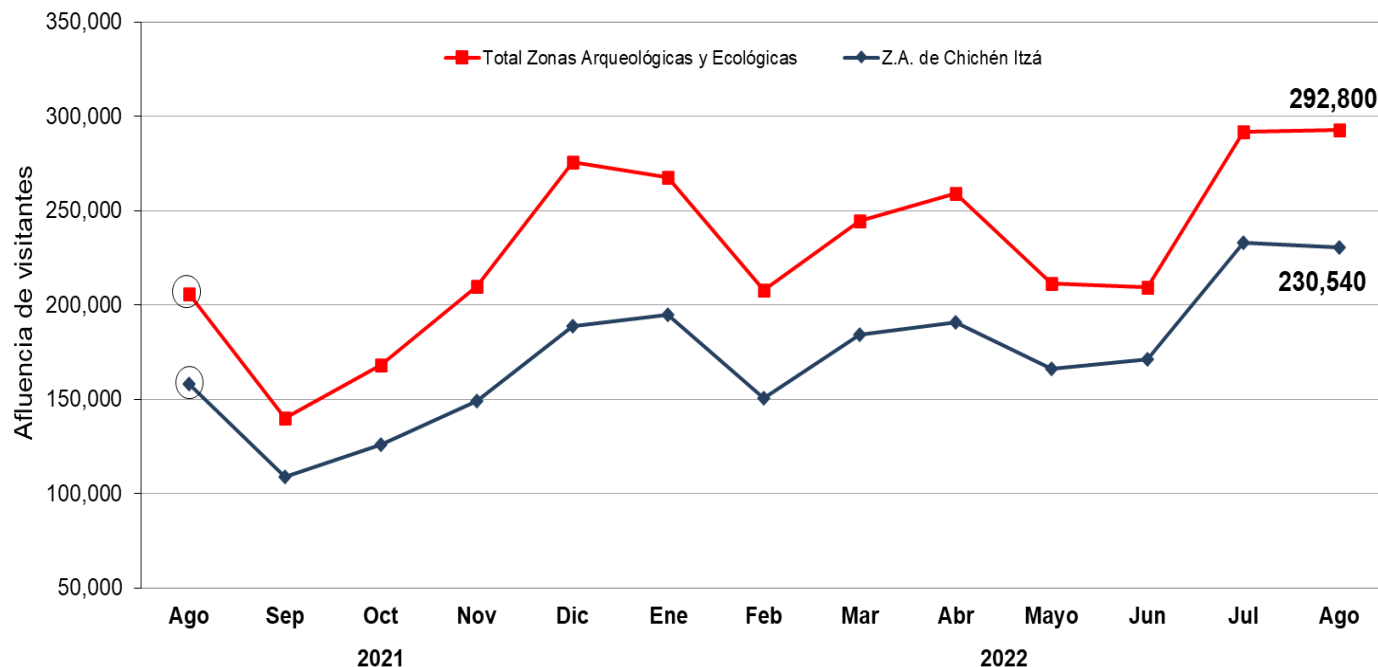

- Durante **agosto de 2022** el **parador turístico de la zona arqueológica Chichén Itzá** registró una afluencia de 230,540 visitantes, lo anterior significa un incremento de +45.6% respecto a los 158,309 visitantes registrados durante mismo mes del 2021. De igual manera, esto implicó un **decremento de -13.2%** respecto a los 203,702 visitantes registrados durante agosto de 2019.

Cabe señalar que durante el mes de agosto de 2021, se registró una baja afluencia de visitantes a las zonas arqueológicas y ecológicas del estado debido a la pandemia.

ÁREA	ACUMULADO ENERO-AGOSTO		VARIACIÓN ANUAL
	2021	2022	
Zona Arqueológica de Chichén Itzá	1,005,668	1,521,661	+51.3%
Principales Zonas Arqueológicas y Ecológicas*	1,319,424	1,984,371	+50.4%

Fuente: Patronato CULTUR.

Nota: Los datos de visitantes a Chichén Itzá, no incluyen guías de turistas.

*/ Esta cifra comprende, además de los paradores de Chichén-Itzá, Uxmal, Dzibichaltún, Ek-Balam, Ioltún y Balankanché; las afluencias a las áreas ecológicas de Celestún, Parque X'kekén, Uaymitún y El Corchito. Durante el mes de agosto de 2022 los paradores de Ioltún, Balankanché, parque X'kekén y Uaymitún no registraron actividad.



8. Movimiento de Pasajeros Vía Aérea

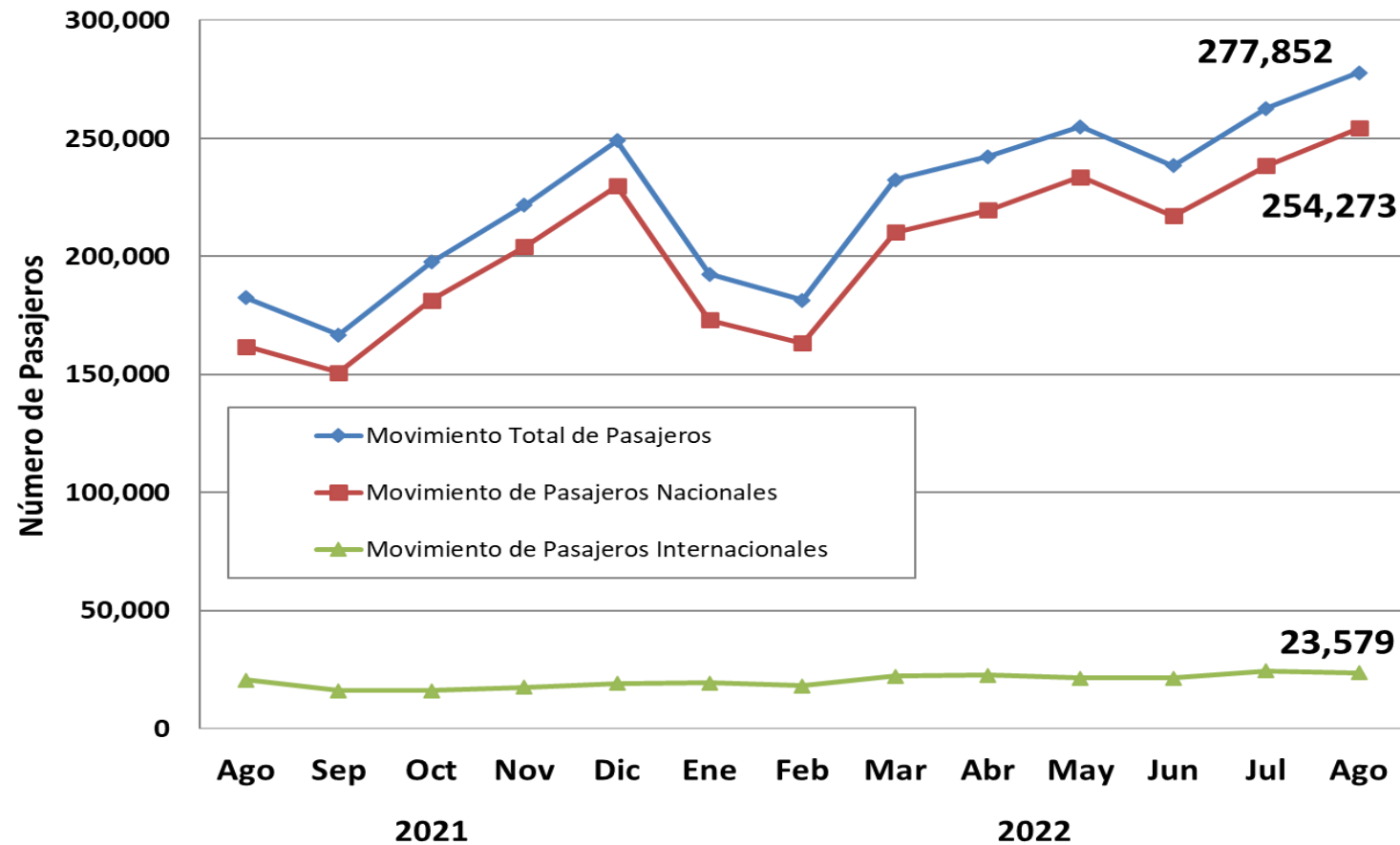

- Durante **agosto de 2022** el Aeropuerto Internacional de la Ciudad de Mérida registró un **movimiento total de pasajeros (llegadas y salidas) de 277,852 personas**, lo que representa un **incremento de 52.3% pasajeros** respecto al mismo mes de 2021. Así mismo, lo anterior representa un **incremento del +17.9%** respecto a los 235,573 pasajeros recibidos durante el mismo mes de 2019, es decir, previo a la pandemia.

Fuente: Grupo ASUR. Se excluyen los pasajeros en tránsito y de aviación general.

INDICADOR	ACUMULADO ENERO-AGOSTO		VARIACIÓN ANUAL
	2021	2022	
Pasajeros	1,244,557	1,882,852	51.3%



9. Conexiones Aéreas (Vuelos de Llegada)



Línea Aérea	Destinos con conectividad directa	Promedio de Frecuencia Semanal de Arribo de vuelos (domésticos)	Promedio de Frecuencia Semanal de Arribo de vuelos (internacionales)	Promedio Semanal de Asientos Disponibles (Vuelos de Llegada)
Aeroméxico	Ciudad de México y Aeropuerto Internacional Felipe Ángeles	69	-	10,178
United	Houston (EEUU)	-	7	1,148
Volaris	Ciudad de México, Aeropuerto Internacional Felipe Ángeles ^{a/} , Guadalajara, Monterrey, Oaxaca, Tijuana y Oakland (EEUU) - Ciudad de México ^{b/}	52	3	9,570
Viva Aerobús	Ciudad de México, Guadalajara, Monterrey, Tuxtla Gutiérrez, Veracruz, Villahermosa y La Habana (Cuba)	56	2	12,072
Magnicharters	Ciudad de México y La Habana (Cuba)	2	2	592
American Airlines	Dallas y Miami (EEUU)	-	8	986
TAG Airlines	Guatemala y Flores (Guatemala) ^{c/}	-	6	204
OPERACIONES PROMEDIO SEMANAL (DE ARRIBO)		179	28	34,750

Fuente: ASUR.

Nota: Corresponde al promedio semanal de vuelos programados en el Aeropuerto Internacional de Mérida durante **agosto** de 2022.

a/ La ruta AIFA - Mérida inicia operaciones a partir del 15 de agosto del presente con una frecuencia diaria.

b/ De acuerdo a los itinerarios proporcionados por ASUR, la ruta Oakland - Ciudad de México - Mérida se contabiliza como vuelo doméstico, sin embargo para efectos de este cuadro será mostrado como vuelo internacional.

c/ La ruta Flores - Mérida inició operaciones a partir del 8 de agosto del presente.



10. Ingreso Hotelero (Mensual)



- Durante **julio 2022**, el **ingreso hotelero en el estado** se ubicó en **\$249.4 millones de pesos**, es decir, \$79.4 millones de pesos por arriba del monto registrado en julio de 2021, lo que implica un incremento de +46.7% con respecto al mismo mes del año pasado, debido a que este indicador registró una baja notable ocasionada por la pandemia. Asimismo, dicho indicador representa \$70.1 millones de pesos por arriba del monto registrado en julio de 2019, lo que implica un **incremento de +39.1%** en términos nominales para este indicador durante el séptimo mes del año.

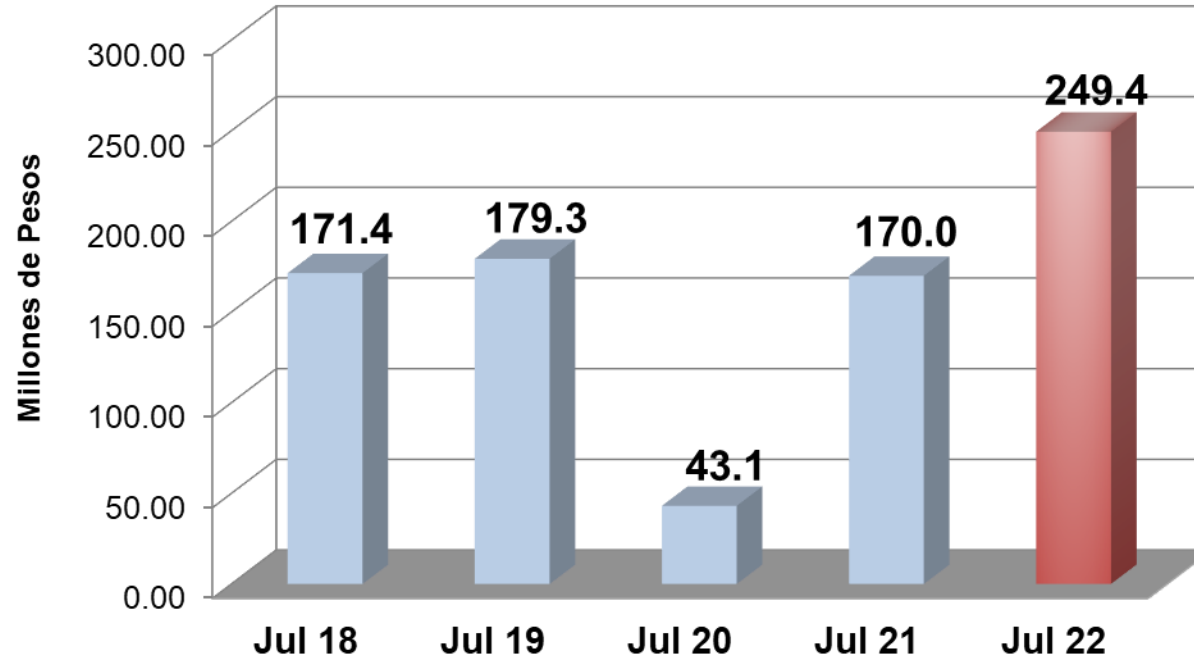

INDICADOR	ACUMULADO ENERO-JULIO		VARIACIÓN ANUAL
	2021	2022	
Ingreso Hotelero (Millones de Pesos)	830.1	1,529.5	84.3%

Fuente: Agencia de Administración Fiscal de Yucatán.

YUCATÁN[®]



Juntos transformemos
Yucatán
GOBIERNO DEL ESTADO

SEFOTUR
SECRETARÍA DE FOMENTO
TURÍSTICO

