



Juntos transformemos
Yucatán
GOBIERNO DEL ESTADO

SEFOTUR
SECRETARÍA DE FOMENTO
TURÍSTICO

RESULTADOS DE LA ACTIVIDAD TURÍSTICA EN YUCATÁN



DICIEMBRE 2022

#YucatánEsColor

yucatan.travel



PRESENTACIÓN

Este reporte presenta los **resultados de la actividad turística en Yucatán durante diciembre de 2022**, periodo en el cual la afluencia de **visitantes con pernocta** a la entidad es de **212,717 personas**, lo que nuevamente representa el récord del mayor arribo mensual de turistas registrado durante 2022. Asimismo, dicha cifra **excede en +17.1% la llegada de turistas de diciembre de 2021 (181,681 turistas)** e implica también una llegada de turistas superior a la observada **antes del inicio de la pandemia** en diciembre de 2019 (182,337 turistas).

Es relevante señalar que en el acumulado **enero-diciembre de 2022 continúa la tendencia de crecimiento en la llegada de turistas nacionales a la entidad** con respecto a los niveles previo a la pandemia, pues durante dicho lapso el **arribo acumulado de turistas domésticos (1,715,961 turistas) supera en 181,871 personas (+11.9%) el monto acumulado de nacionales recibidos durante enero – diciembre de 2019 (1,534,090 turistas)**. En cuanto a los turistas internacionales, al cierre anual dicha cantidad aún se ubica por debajo del nivel registrado en 2019, previo a la pandemia.

Por otro lado, durante el último mes del presente año **la ocupación hotelera promedio en la Ciudad de Mérida se ubicó en 60.6%**, lo que representa un **incremento de +6.4 puntos porcentuales con respecto al indicador observado en diciembre de 2021 (54.3%)**. Sin embargo, dicho indicador se ubica 1.1 puntos porcentuales por debajo de la ocupación hotelera registrada en diciembre de 2019 (61.7%), es decir, antes del inicio de la pandemia.

En el plano nacional, según cifras del INEGI, **durante el periodo enero-noviembre de 2022 se registró la llegada de 34.1 millones de turistas internacionales al país**, cifra que aunque es positiva en +20.9% con respecto a los turistas internacionales registrados en 2021, implica todavía una variación de -15.5% respecto a los niveles que se tenían en el mismo periodo de 2019, antes de la pandemia.

Asimismo, **en diciembre permanece en Yucatán el semáforo epidemiológico estatal en color verde, sin uso obligatorio del cubrebocas en espacios abiertos y cerrados**, manteniéndose el uso en transporte público y hospitales.

Finalmente, al igual que en reportes anteriores, las cifras que se muestran a continuación, salvo que se indique lo contrario, corresponden al mes de **diciembre de 2022**. Asimismo, la información referente al ingreso hotelero corresponde al mes de **noviembre** del presente año.



1. Ocupación Hotelera

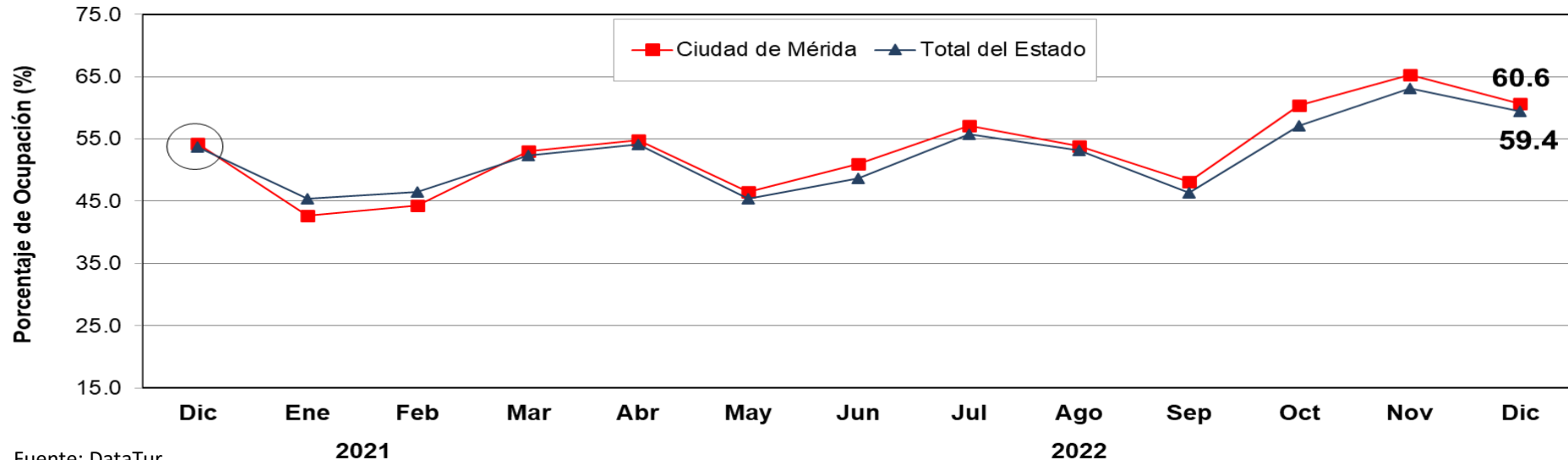

ÁREA	ACUMULADO ENERO-DICIEMBRE		DIFERENCIA EN PTS.
	2021	2022	
Ciudad de Mérida	34.9	53.3	+18.4
Total del Estado	33.4	52.4	+19.0

- Durante **diciembre de 2022**, el **porcentaje de ocupación hotelera en Yucatán** se ubicó en **59.4%**, es decir, tuvo un **incremento de +5.7 puntos porcentuales** respecto al mismo mes del 2021, cuando la actividad turística estuvo restringida debido a la contingencia por Covid-19. Asimismo, lo anterior implicó un **incremento de +2.9 puntos porcentuales** respecto a la ocupación registrada en diciembre de 2019.
- En el mismo mes, **la Ciudad de Mérida** registró una ocupación de **60.6%**, es decir, tuvo un **incremento de +6.4 puntos porcentuales** con respecto al mismo mes de 2021, cuando la actividad turística estuvo restringida debido por la pandemia. Sin embargo, lo anterior representa un **decremento de -1.0 puntos porcentuales** respecto al porcentaje de ocupación registrado en diciembre de 2019.



2. Llegada de Turistas con Pernocta

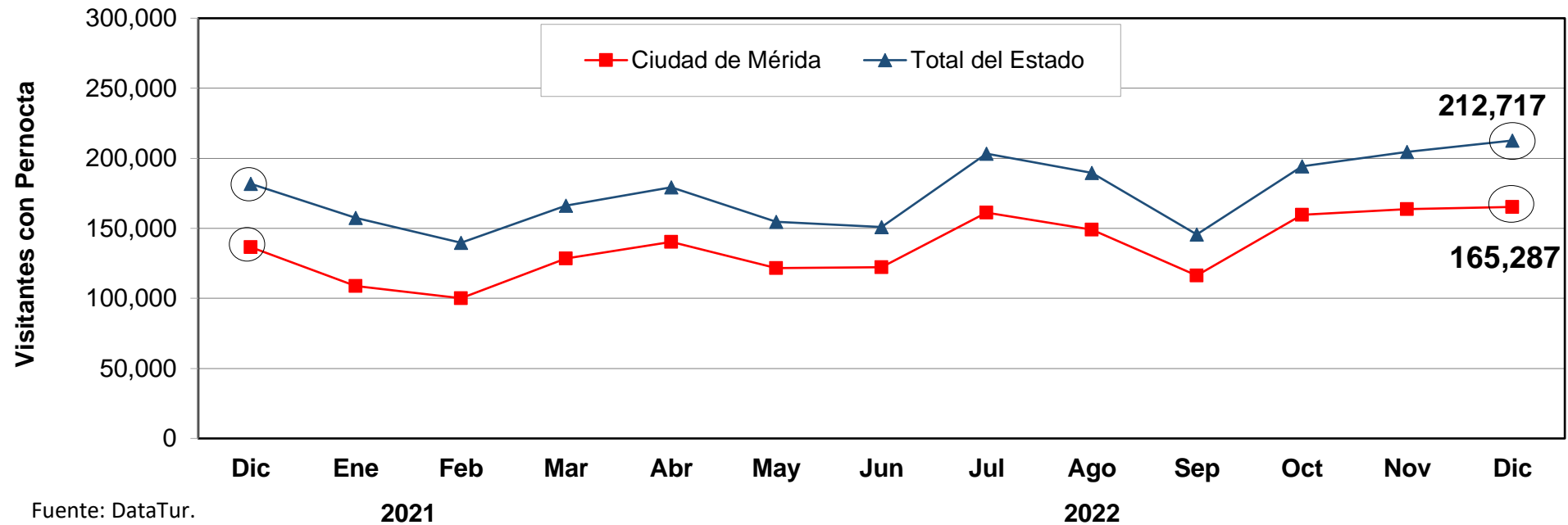

ÁREA	ACUMULADO ENERO-DICIEMBRE		VARIACIÓN ANUAL
	2021	2022	
Ciudad de Mérida	1,089,131	1,637,605	+50.4%
Total del Estado	1,361,957	2,098,766	+54.1%

- Durante **diciembre de 2022** el estado de Yucatán recibió **212,717 turistas con pernocta**, lo que representa un incremento de 31,036 turistas con pernocta respecto a diciembre de 2021, cuando se restringió la actividad turística por la pandemia. Asimismo, lo anterior implicó un **alza de +16.7%** respecto a los 182,337 turistas con pernocta registrados en diciembre de 2019 (antes de la pandemia).



3. Arribo de Cruceros (Barcos)



- Durante **diciembre de 2022** el Puerto de Progreso **registró el arribo de trece cruceros**, lo que significa un incremento de +160% respecto a los cinco barcos registrados durante diciembre de 2021. Sin embargo lo anterior significa un decremento de -31.6% respecto a los 19 barcos registrados durante diciembre del 2019.

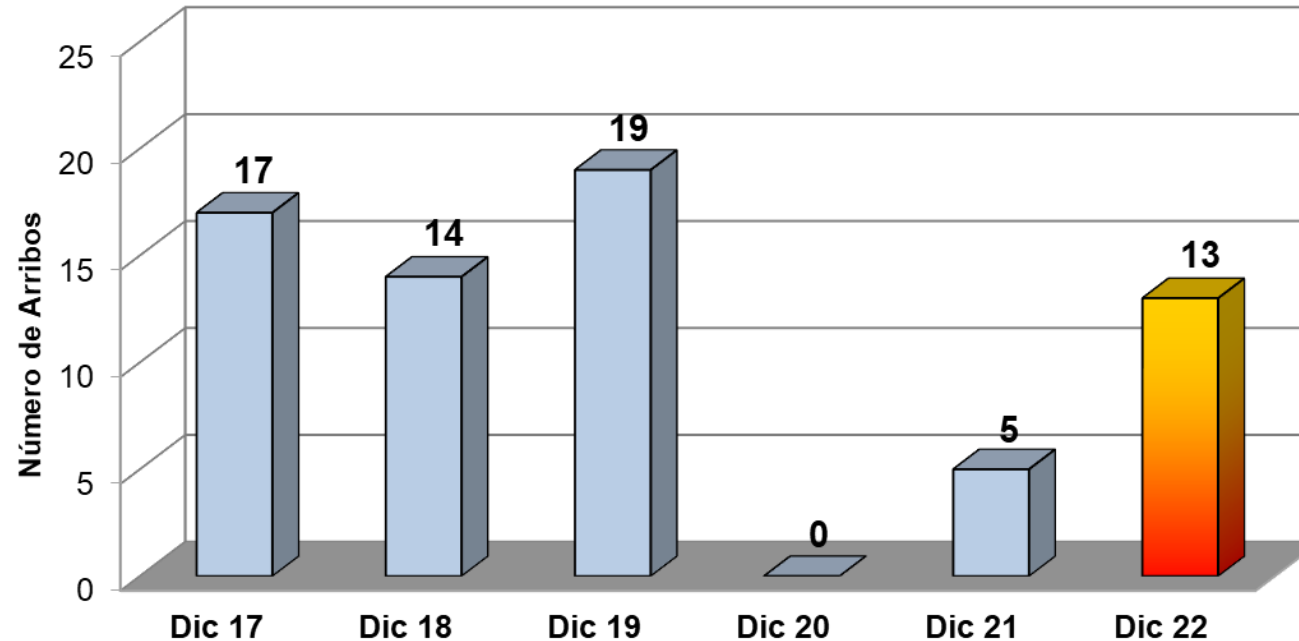

INDICADOR	ACUMULADO ENERO-DICIEMBRE		DIFERENCIA ABS
	2021	2022	
Cruceros	22	99	+77.0

Fuente: Secretaría de Fomento Turístico del Estado de Yucatán (SEFOTUR).

Nota: Debido a los efectos de la pandemia, durante 2021 las cifras únicamente reflejan la actividad registrada a partir de la reactivación del 26 de julio de 2021 en adelante, registrándose al mes de diciembre del mismo año un acumulado de veintidos cruceros.



4. Arribo de Cruceros (Pasajeros)



- Durante **diciembre de 2022** el Puerto de Progreso **registró el arribo de 33,519 pasajeros**, lo que significa un incremento de +194.7% respecto a los 11,373 pasajeros registrados durante diciembre de 2021. Sin embargo, lo anterior significa un decremento de -42.5% respecto a los 58,297 pasajeros registrados durante diciembre del 2019.

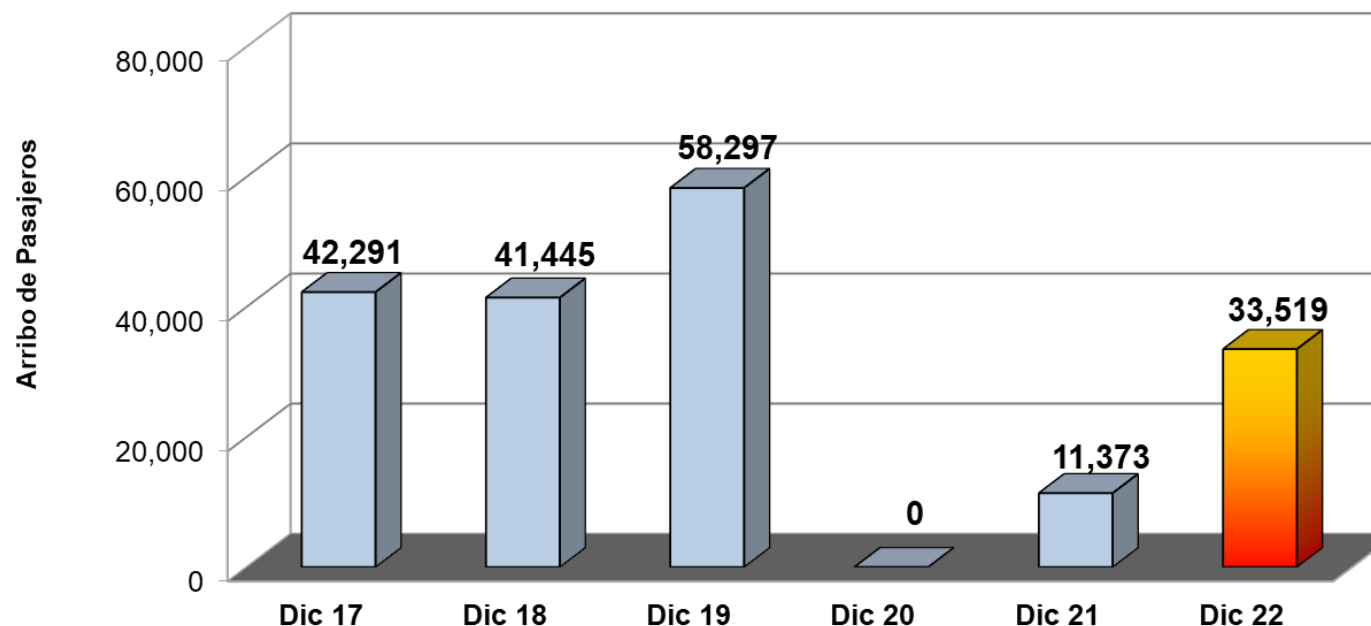

INDICADOR	ACUMULADO ENERO-DICIEMBRE		DIFERENCIA ABS
	2021	2022	
Pasajeros	51,024	252,224	+201,200

Fuente: Secretaría de Fomento Turístico del Estado de Yucatán (SEFOTUR).

Nota: Debido a los efectos de la pandemia, durante 2021 las cifras únicamente reflejan la actividad registrada a partir de la reactivación del 26 de julio de 2021 en adelante, registrándose al mes de diciembre el arribo de 51,024 pasajeros.



5. Congresos y Convenciones (Eventos)

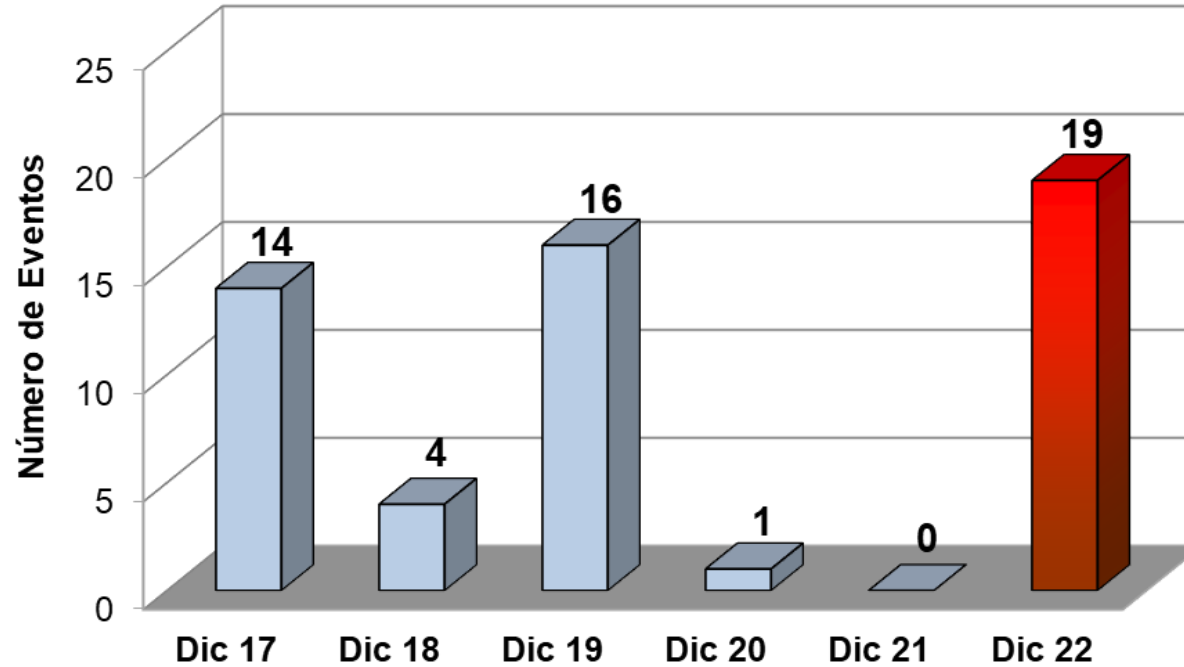

INDICADOR	ACUMULADO ENERO-DICIEMBRE		VARIACIÓN ANUAL
	2021	2022	
Eventos	114	234	+105.3%

Fuente: Fideicomiso para el Desarrollo del Turismo de Reuniones (FIDETURE).

- Durante **diciembre de 2022** se llevaron a cabo 19 eventos de congresos y convenciones, lo que significa una recuperación respecto al mismo mes del 2021, cuando no se registraron eventos en la entidad. De igual manera, implicó un **incremento de +18.8%** respecto al número de eventos registrados durante el mismo mes del 2019.



6. Congresos y Convenciones (Participantes)

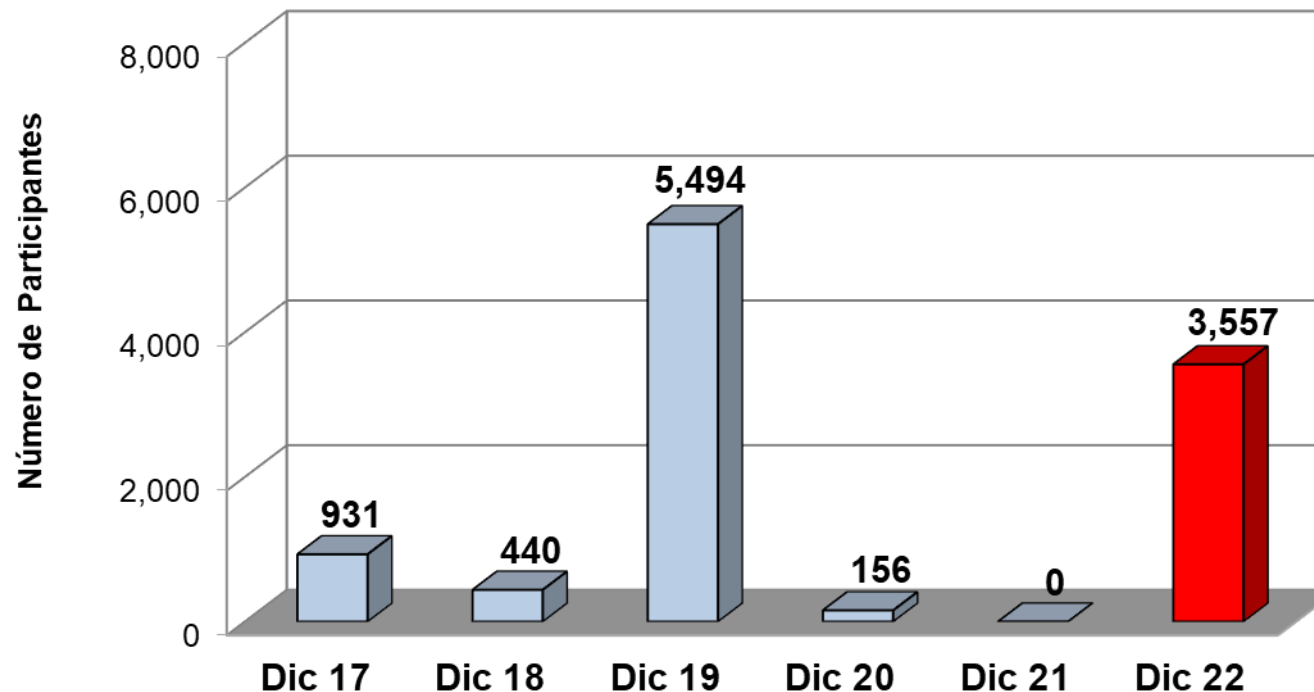

INDICADOR	ACUMULADO ENERO-DICIEMBRE		VARIACIÓN ANUAL
	2021	2022	
Participantes	15,394	62,602	+306.7%

Fuente: Fideicomiso para el Desarrollo del Turismo de Reuniones (FIDETURE).

- Durante **diciembre de 2022** se observó una asistencia de 3,557 participantes en los eventos de congresos y convenciones realizados, lo que significa una recuperación respecto al mismo mes del 2021, cuando no se registraron participantes en eventos en la entidad. Sin embargo, implicó un **decremento del -35.3%** respecto a los 5,494 asistentes registrados durante el mismo mes del 2019.



7. Afluencias a Zonas Arqueológicas y Ecológicas

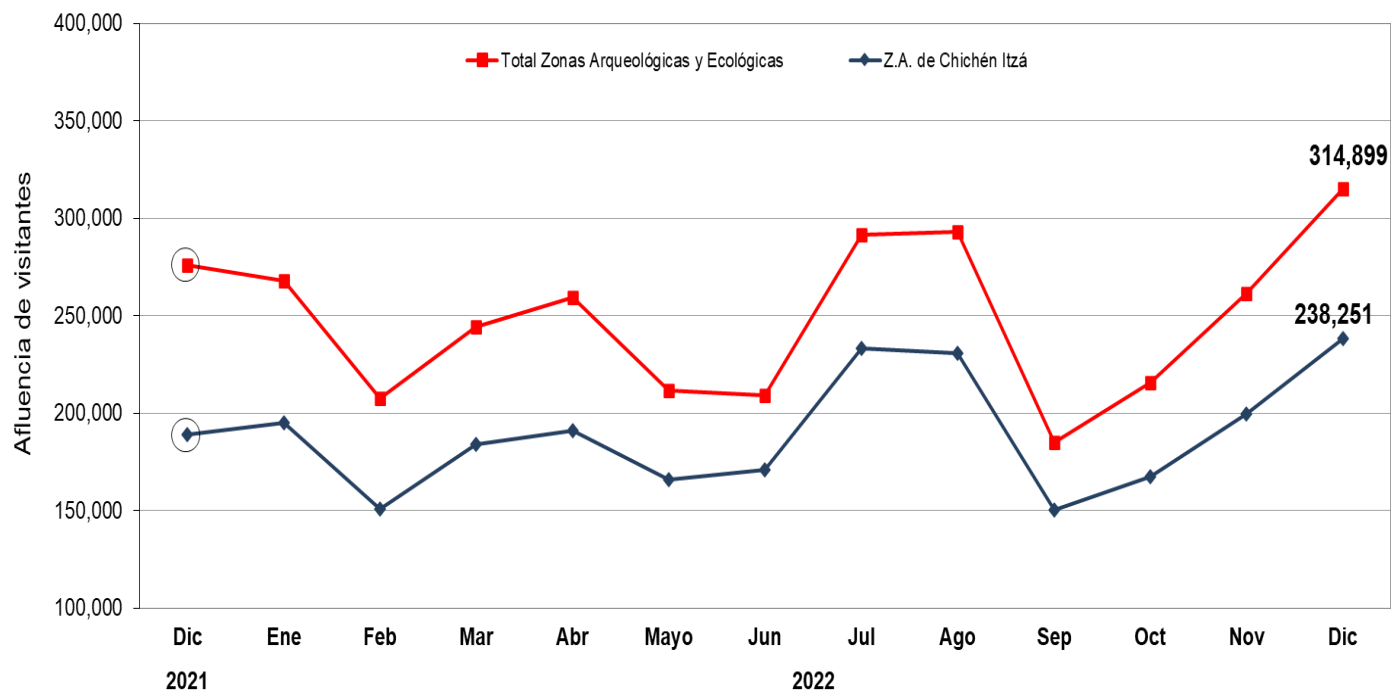

- Durante **diciembre de 2022** el **parador turístico de la zona arqueológica Chichén Itzá** registró una afluencia de 238,251 visitantes, lo anterior significa un incremento de +26.1% respecto a los 188,875 visitantes registrados durante mismo mes del 2021. De igual manera, esto implicó un **incremento de +0.6%** respecto a los 236,752 visitantes registrados durante diciembre de 2019.

Cabe señalar que durante el mes de diciembre de 2021 se registró una baja afluencia de visitantes a las zonas arqueológicas y ecológicas del estado debido a la pandemia.

ÁREA	ACUMULADO ENERO-DICIEMBRE		VARIACIÓN ANUAL
	2021	2022	
Zona Arqueológica de Chichén Itzá	1,578,912	2,276,957	+44.2
Principales Zonas Arqueológicas y Ecológicas*	2,113,369	2,960,812	+40.1

Fuente: Patronato CULTUR.

Nota: Los datos de visitantes a Chichén Itzá, no incluyen guías de turistas.

*/ Esta cifra comprende, además de los paradores de Chichén-Itzá, Uxmal, Dzibichaltún, Ek-Balam, Loltún y Balankanché; las afluencias a las áreas ecológicas de Celestún, Parque X'kekén, Uaymitún y El Corchito. Durante el mes de diciembre de 2022 los paradores de Loltún, Balankanché y Uaymitún no registraron actividad.



8. Movimiento de Pasajeros Vía Aérea

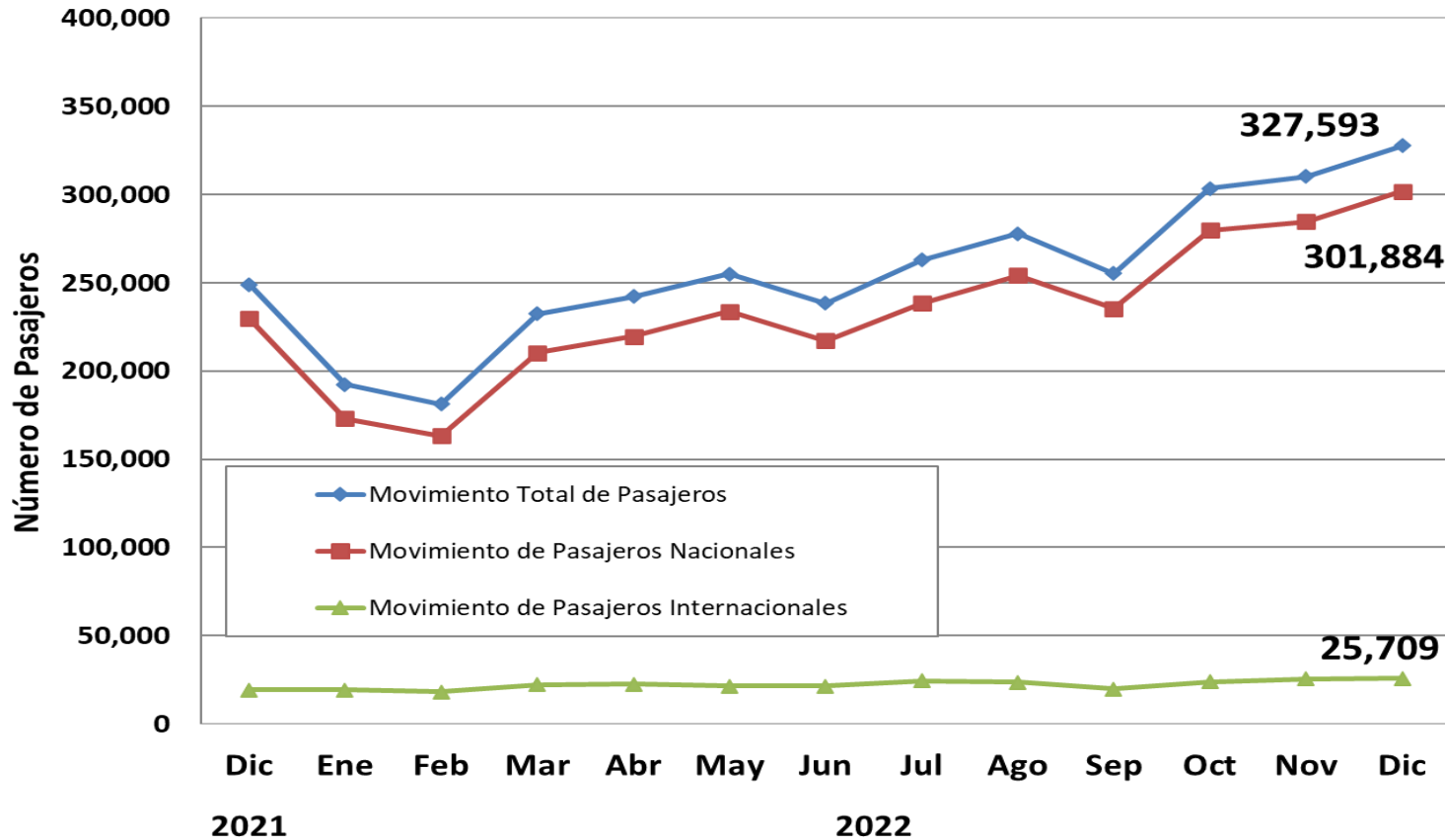

- Durante **diciembre de 2022** el Aeropuerto Internacional de la Ciudad de Mérida registró un **movimiento total de pasajeros (llegadas y salidas) de 327,593 personas**, lo que representa un **incremento de +31.6% pasajeros** respecto al mismo mes de 2021. Así mismo, lo anterior representa un **incremento del +23.7%** respecto a los 264,882 pasajeros recibidos durante el mismo mes de 2019, es decir, previo a la pandemia.

Fuente: Grupo ASUR. Se excluyen los pasajeros en tránsito y de aviación general.

INDICADOR	ACUMULADO ENERO-DICIEMBRE		VARIACIÓN ANUAL
	2021	2022	
Pasajeros	2,079,503	3,079,618	+48.1%



9. Conexiones Aéreas (Vuelos de Llegada)



Línea Aérea	Destinos con conectividad directa	Promedio de Frecuencia Semanal de Arribo de vuelos (domésticos)	Promedio de Frecuencia Semanal de Arribo de vuelos (internacionales)	Promedio Semanal de Asientos Disponibles (Vuelos de Llegada)
Aeroméxico	Ciudad de México y Aeropuerto Internacional Felipe Ángeles	80	-	11,259
WestJet	Toronto (Canadá) ^{a/}	-	1	174
United	Houston (EEUU)	-	7	1,148
Volaris	Ciudad de México, Aeropuerto Internacional Felipe Ángeles, Guadalajara, León, Monterrey, Oaxaca, Tijuana y Oakland (EEUU) - Ciudad de México ^{b/}	55	3	10,092
Viva Aerobus	Ciudad de México, Guadalajara, León ^{c/} , Monterrey, Querétaro ^{d/} , Toluca, Tuxtla Gutiérrez, Veracruz, Villahermosa, Camagüey y La Habana (Cuba)	68	3	15,036
Magnicharters	Ciudad de México y La Habana (Cuba)	2	2	592
American Airlines	Miami y Dallas (EEUU)	-	8	986
TAG Airlines	Guatemala y Flores (Guatemala)	-	9	306
OPERACIONES PROMEDIO SEMANAL (DE ARRIBO)		205	33	39,593

Fuente: ASUR.

Nota: Corresponde al promedio semanal de vuelos programados en el Aeropuerto Internacional de Mérida durante **diciembre** de 2022.

a/ El vuelo de temporada de invierno inició operaciones a partir del 29 de noviembre.

b/ De acuerdo a los itinerarios proporcionados por ASUR, la ruta Oakland - Ciudad de México - Mérida se contabiliza como vuelo doméstico, sin embargo para efectos de este cuadro será mostrado como vuelo internacional.

c/ La ruta Mérida - León inicia operaciones a partir del 18 de diciembre.

d/ La ruta Mérida - Querétaro inicia operaciones a partir del 16 de diciembre.



10. Ingreso Hotelero (Mensual)



- Durante **noviembre 2022**, el **ingreso hotelero en el estado** se ubicó en **\$274.2 millones de pesos**, es decir, \$38.1 millones de pesos por arriba del monto registrado en noviembre de 2021, lo que implica un incremento de +16.1% con respecto al mismo mes del año pasado, debido a que este indicador registró una baja notable ocasionada por la pandemia. Asimismo, dicho indicador representa \$84.1 millones de pesos por arriba del monto registrado en noviembre de 2019, lo que implica un **incremento de +44.2%** en términos nominales para este indicador durante el penúltimo mes del año.

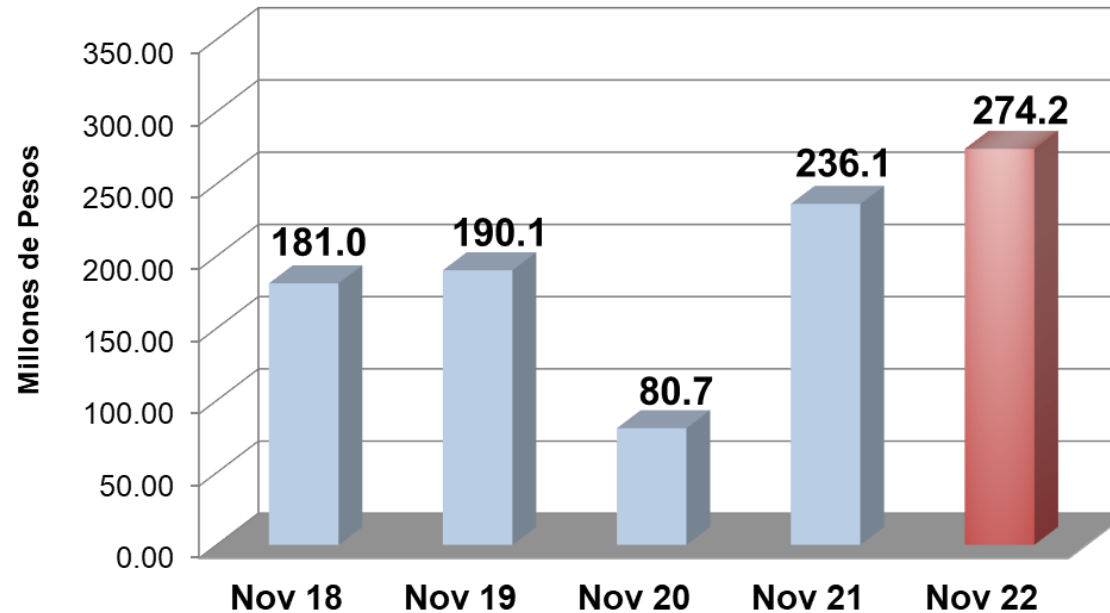

INDICADOR	ACUMULADO ENERO-NOVIEMBRE		VARIACIÓN ANUAL
	2021	2022	
Ingreso Hotelero (Millones de Pesos)	1,508.7	2,516.4	+66.8%

Fuente: Agencia de Administración Fiscal de Yucatán.

YUCATÁN[®]



Juntos transformemos
Yucatán
GOBIERNO DEL ESTADO

SEFOTUR
SECRETARÍA DE FOMENTO
TURÍSTICO

